



2021

i viaggi di Gulliver 2

3 LUGLIO: GIORNATA INTERNAZIONALE DELLE COOPERATIVE

#coopsday



gulliver
COOPERATIVA SOCIALE

■ **A GONFIE VELE**
La ripartenza delle attività
fisioterapiche e di animazione
accompagnate dalla potenza
di un abbraccio...

■ **RIFLETTORI SU
SPECIALE**
Assemblea dei soci
online del 6 luglio 2021

■ **ATTUALITÀ**
Coopsday 2021: inaugurata
“Re-enact”, l’opera di street art
donata da Legacoop Estense
alla città di Modena

■ **RESPONSABILITÀ SOCIALE D'IMPRESA**
#noicivacciniamo:
la campagna video di
Legacoopsociali con volti e
voci degli operatori sociali

LETTERA AGLI STAKEHOLDER

Tratta dal Bilancio Sociale 2020

Il **Bilancio Sociale 2020** di Gulliver racconterà certamente, dal punto di vista nella nostra Cooperativa, quel che hanno significato per noi i numerosi cambiamenti globali dell'anno concluso, l'impatto della pandemia sui sistemi socio-economici, l'evidente necessità di revisione del sistema di welfare e dei servizi del Paese, le difficoltà legate alle risorse disponibili, congiuntamente alle esperienze dirette vissute in quest'anno difficile. Diversi saranno i **punti socio-economici** su cui si fonderà la nostra analisi del Bilancio Sociale, finalizzata a rendicontare e valorizzare tutto il lavoro svolto fino ad ora. Nella prima e seconda sezione, ovvero Chi siamo e Cosa facciamo, Gulliver è rimasta fedele alla propria **mission**, ai propri **valori** e alla propria **base sociale**, con tutte le risorse e i mezzi a disposizione. Nella terza sezione, invece, relativa ai **Principi Cooperativi in cui crediamo**, ci saranno certamente molti aspetti diversi rispetto al passato, come è naturale che sia dopo che una pandemia mondiale ha sconvolto l'intero globo per come lo conoscevamo. Ci sono tuttavia **due aspetti che abbiamo deciso di mettere in evidenza nella storia dell'anno appena trascorso**, perché pensiamo siano i più significativi: **le capacità di resilienza** del sistema cooperativo e di Gulliver e **l'importanza di essere una comunità coesa**, non solo in quanto lavoratori di una Cooperativa Sociale, ma anche in qualità di Soci, Colleghi, Datori di lavoro, Famigliari e Cittadini del territorio.

Tante da non riuscire ad approfondirle come avrebbero meritato **le iniziative di solidarietà e di prossimità svolte in questi duri mesi**, dalla campagna #noicisiamo alle generose donazioni tecnologiche ricevute, dai videomessaggi ai Famigliari alle videocchiamate coi Soci nei momenti del lockdown, dai mille modi in cui il nostro modo di lavorare e di pensare è cambiato a come siamo riusciti ad adattare le nostre strategie e i nostri strumenti per garantire quella cura e quell'attenzione alla persona che ci caratterizzano. **Siamo stati resistenti, resilienti, ma soprattutto coesi**. L'importanza di essere una Comunità coesa è emersa in diversi momenti e ci ha permesso di superare, al meglio possibile, le condizioni più critiche e di restare uniti nelle difficoltà. La possibilità **di confronto, di dialogo e di incontro** non è mai mancata, anche se virtuale, e questo ci ha fatto sentire **partecipi alla vita della Cooperativa** in ogni momento.

Anche per questo il **simbolo** che abbiamo scelto per la copertina del Bilancio Sociale 2020 vuole essere una rappresentazione di quello che abbiamo attraversato: **un abbraccio di persone** che, nelle loro diversità e specificità di servizio, ruolo, mansione, hanno "fatto cerchio" e si sono strette attorno alla Gulliver per sostenersi a vicenda e supportarsi. Pertanto, **ringrazio ancora una volta tutte e tutti, indipendentemente dal ruolo ricoperto e dall'attività svolta, per aver affrontato le fatiche straordinarie di questo periodo con tutto l'impegno e la dedizione possibili**, non soltanto per onorare gli impegni e i contratti con i nostri Committenti e Stakeholders, ma anche perché crediamo nell'importanza e nel valore del lavoro che facciamo, consapevoli che solo tutti insieme possiamo resistere per superare questo lungo periodo di emergenza.

Massimo Ascari

sommario

■ LA FLOTTA DI GULLIVER

DIARIO DI BORDO	
2021 esito consultazione online	3
LEVATA L'ANCORA	
Le parole di 1 anno della RSA Berti	4
A GONFIE VELE	
Un'uscita al Bioparco Zoom per gli ospiti della RSA Berti di Cumiana (TO)	5
Voglia di...gelato!!!	5
W i centenari	5
La ripartenza delle attività fisioterapiche e di animazione accompagnate dalla potenza di un abbraccio...	6
Inaugurata la Parete degli Abbracci alla CRA Parco della Graziosa	7
...e anche alla CRA Stradi	7
100 anni della signora Bianca	8
Serata degli oscar 2021	8

■ RIFLETTORI SU 9

SPECIALE
Assemblea dei soci online del 6 luglio 2021

■ ATTUALITÀ

Coopsday 2021: inaugurata "Re-enact", l'opera di street art donata da Legacoop Estense alla città di Modena	13
---	----

■ RESPONSABILITÀ SOCIALE D'IMPRESA

#Noicivacciniamo: la campagna video di Legacoopsociali con volti e voci degli operatori sociali	14
---	----

■ LIBERA

E!State Liberi!	15
-----------------	----

■ APPUNTAMENTI

Tragitti 2021	15
---------------	----

■ SALUTE E BENESSERE

Divisione Poliambulatorio	16
---------------------------	----

■ CULTURA E TEMPO LIBERO

Film, musica, libri	18
---------------------	----

I VIAGGI DI GULLIVER

Periodico di informazione di Gulliver Società Cooperativa Sociale tel. 059 2589511 - fax 059 2589901 - gulliver@gulliver.mo.it Anno XXIII • n. 2 • luglio 2021 Autorizzazione Tribunale Modena n. 1668 del 21/03/2003 La tiratura di questo numero è stata di 300 copie Chiuso in tipografia 15/07/2021

Stampato su carta riciclata



Direttore responsabile: **Evaristo Pancaldi**

Editore Gulliver Soc. Coop. Soc.

Comitato di redazione: **Alessia Bellino, Cinzia Molinari**

La redazione ringrazia coloro che hanno collaborato a questo numero: **Maurizio Zanfabro, Simona Mollar, Saverio Selvaggio, Federica Frison, Marcello Stancari, Aurelia Mariotti, Stefano Dondi, Laura Sarti, Marcello Pinna, Alessandra Barigazzi, Federica Ferrari, Dott. ssa Cecilia Colombini e Dott. ssa Ilaria Sala della Divisione Poliambulatorio, Carlo Gabbi, Claudio e Antonio.**

Progetto grafico e impaginazione: **tracce.com**

I servizi e i colleghi che desiderano proporre articoli, lettere o iniziative possono scrivere a: redazione@gulliver.mo.it

2021 ESITO CONSULTAZIONE ONLINE

Nomina del CdA Gulliver in Assemblea Soci del 6 luglio 2021

Soci ordinari totale n. 904 + volontari n. 28 + sovventori n. 2

Totale soci che hanno votato n. 327

Soci con diritto a voto n. 926

di cui: soci lavoratori n. 900 + soci volontari n. 26 (soci lavoratori senza diritto a voto n. 4 + n. 2 volontari)

+ soci sovventori n. 2: CIRFOOD (5 VOTI) • SOFINCO (2 VOTI)

CONSIGLIO DI AMMINISTRAZIONE GULLIVER 2021-2024

SETTORE	COGNOME NOME	VOTI OTTENUTI	SETTORE	COGNOME NOME	VOTI OTTENUTI
TERZA ETÀ	1. LOSI Vittorio	n. 177	DISABILITÀ	1. MAIO Elena	n. 151
	2. AMADID Rabia	n. 87		2. PALTRO Cinzia	n. 122
	3. LUTTI Francesca	n. 60	SISTEMA EDUCATIVO 0/6	1. PAGLIA Paola	n. 126
SOSTEGNO SOCIALE E MINORI	1. BELLEI Claudia	n. 94		2. BENEDETTI Giulia	n. 121
	2. GRILLENZONI Alessandra	n. 92	SEDE	1. ASCARI Massimo	n. 187
		2. RUGGERI Simone		n. 97	
		3. SASSI Andrea		n. 76	

NOMINATI DAI SOCI SOVVENTORI:

CIR FOOD	MANFREDI Luigi
SOFINCO	/

SOCI GULLIVER

GRADUATORIE NON ELETTI PER SETTORI DI ATTIVITÀ E VOTI OTTENUTI

TERZA ETÀ	SOSTEGNO SOCIALE E MINORI	DISABILITÀ	SISTEMA EDUCATIVO 0/6	SEDE
1. VLAD 29	1. ALABARDI 67	1. MORANDI 51	1. TAGLIATI 86	1. BONARDI 71
	2. MONTECCHI 65	2. PREZIOSO 40		2. SANTINI 65
	3. LAAMANE 56	3. DALLARI 39		3. CITRO 26
	4. TUZZA 27			
353 preferenze + 44 bianche	401 preferenze + 20 bianche	403 preferenze + 20 bianche	333 preferenze + 38 bianche	522 preferenze + 8 bianche
397 in totale	421 in totale	423 in totale	371 in totale	530 in totale

CONSIGLIO DI AMMINISTRAZIONE GULLIVER

IN CARICA DA GIUGNO 2021 A GIUGNO 2024

Confermato Ascari alla Presidenza, Grillenzoni Vice Presidente

NOME COGNOME	CARICA	SETTORE DI ATTIVITÀ	RUOLO	SERVIZIO
ASCARI MASSIMO	Presidente	Sede tecnico-amministrativa	Presidente / direttore generale	Sede Gulliver
RUGGERI SIMONE	Consigliere	Sede tecnico-amministrativa	Responsabile area inclusione scolastica	Sede Gulliver
SASSI ANDREA	Consigliere	Sede tecnico-amministrativa	Impiegato	Sede Gulliver
LOSI VITTORIO	Consigliere	Terza età	Coordinatore	CRA Villa Richeldi
AMADID RABIA	Consigliere	Terza età	Operatore socio sanitario	CRA Cialdini
LUTTI FRANCESCA	Consigliere	Terza età	Operatore socio sanitario	CRA Stradi
BELLEI CLAUDIA	Consigliere	Sostegno e integrazione sociale	Psicologa	Progetto Donne - distretto ceramico
GRILLENZONI ALESSANDRA	Vice Presidente	Sostegno e integrazione sociale	Coordinatrice	Comunità Il Ponte
MAIO ELENA	Consigliere	Disabilità	Coordinatrice	L'Abbraccio CSRD e Residenza
PALTRO CINZIA	Consigliere	Disabilità	Coordinatrice	CSRD Villa Sabbatini
PAGLIA PAOLA	Consigliere	Sistema educativo 0/6	Coordinatrice	Nido Famigli
BENEDETTI GIULIA	Consigliere	Sistema educativo 0/6	Coordinatrice	Nido e scuola infanzia Raisini
MANFREDI LUIGI	Consigliere	Nominato dal socio sovventore CIR-FOOD		

Collegio Sindacale eletto in Assemblea Soci del 24 giugno 2020: Catellani Villiam, Valentini Gianfranco, Grandi Claudio



LE PAROLE DI 1 ANNO DELLA RSA BERTI

LA FLOTTA DI GULLIVER

4

È trascorso poco più di 1 anno dall'apertura della nostra RSA. Una apertura che ha dovuto fare i conti con la pandemia. Avremmo dovuto avviare la struttura nel mese di marzo. Quello stesso mese ebbe inizio un tempo "unico" nel quale le RSA si sarebbero trovate a fronteggiare il Covid-19: una esperienza senza precedenti. Ovviamente l'apertura fu rinviata. Forse aprile, magari maggio. Poi il primo di giugno, quando la prima persona anziana venne a vivere alla RSA Berti.

Pensando a come raccontare questo anno così faticoso, mi sono venute in mente alcune parole; quelle che hanno caratterizzato durante questo tempo la nostra struttura.

La prima parola che mi viene in mente è **DI-STANZA**.

Quella a cui ci ha sottoposti il Covid-19. Da quella più corta, il metro di distanza tra le persone, a quella più lunga: quella delle famiglie dai propri cari. Abbiamo dovuto essere rispettosi delle regole e delle normative, a volte in maniera anche rigida, ma necessaria per proteggere i nostri ospiti. E abbiamo cercato di spiegare, raccontare il perché di questa necessità alle famiglie, che hanno ascoltato e accettato, anche con la comprensibile fatica. Noi siamo una RSA. Siamo abituati a convivere dentro le nostre Residenze con i familiari. Tutti i giorni. Abbiamo dovuto chiudere le porte, quando il nostro orario di apertura per i parenti è dalle 8 del mattino alle 20 di sera. Basta questo per capire come la distanza sia lontana dal nostro modo di intendere il servizio che vogliamo garantire. Integrazione, o meglio, il lavoro integrato con le famiglie fanno a pugno con la distanza.

Così la seconda parola che arriva è **OCCHI**.

Nel tempo della distanza, i nostri occhi, soprattutto quelli delle OSS, degli infermieri e di tutti gli altri operatori, sanitari, assistenziali, alberghieri, si sono sostituiti a quelli delle figlie, dei figli, delle mogli, dei mariti. Dei parenti. Ho più volte ricordato al personale e a me stesso che era necessario essere consapevoli di questo. E

che era più che mai importante raccontare a chi stava lontano cosa accadeva dentro la nostra casa. Questo ha voluto dire che le famiglie, più che mai in questo tempo, hanno affidato a noi i loro cari. **Affidare significa "dare in custodia, consegnare all'altrui capacità, cura o discrezione"**. E questo compito non si può risolvere esclusivamente con la tecnologia (che ci ha aiutato) e con le videochiamate.

E come non ricordare il termine **CORONAVIRUS**, che tra la fine dell'autunno e l'inizio inverno abbiamo dovuto fronteggiare dentro la nostra RSA. Quando è arrivato ha colpito quasi tutti noi, la maggior parte, ospiti, operatori. Anche me. A metà novembre. Abbiamo condiviso anche questo, creando una nostra immunità di gregge interna.

Tutti gli avvisi dei servizi rimangono nei ricordi di tutti quelli che li hanno vissuti, e il nostro avvio credo sarà proprio indimenticabile.

Speranza e ritorno alla normalità. Pensiamo a quelle che torneranno ad essere le parole del tempo della RSA Berti dopo il Covid. Stiamo procedendo, con calma nel rispetto e tutela dei nostri anziani, a riportare alla graduale normalità il Berti.

E così la parola, anzi il termine **"ACCESSI ALLA STRUTTURA"** riprende a fare parte della nostra quotidianità. Sono state ripristinate le visite dei parenti. Ancora con protezione, ma è il primo passo verso una maggior presenza dei familiari. L'accesso comincia dalle visite, ma speriamo che si trasformi gradualmente in altro, tornando alla presenza dalle 8 alle 20 di cui sopra.

Ancora più importante la parola **USCITE**. Il vocabolario Treccani definisce il termine uscite come "atto di andare fuori da un luogo chiuso o considerato come tale". **Uscire è un bisogno naturale ed è anche dentro la natura della nostra RSA. Che vuole essere una struttura aperta; uscire si coniuga con la parola integrazione.**

RIPARTENZA. Queste poche righe scritte le voglio chiudere con questa parola. Che vuol anche dire fare quelle cose che non sono state

VENERDÌ 10 SETTEMBRE
verrà inaugurata la
RSA Berti di Cumiana (TO)

Dopo aver tanto atteso e rimandato l'inaugurazione ufficiale, è stata fissata la data di settembre per poter celebrare questo momento insieme a Ospiti e loro famigliari, lavoratori della struttura, le autorità e i concittadini del territorio. Il programma verrà pubblicato sul sito di Gulliver prossimamente.

possibili nella nostra prima partenza del primo giugno duemilaventi.

Così abbiamo deciso di inaugurare il Berti. Confidando nella partecipazione di tutti, persone delle istituzioni, famiglie, amici. E i volontari del territorio: nella ripartenza abbiamo bisogno del loro prezioso contributo.

Una buona ripartenza a noi! E a tutti!

La Residenza Sanitaria Assistenziale di Cumiana
Struttura in accreditamento con ASL TO3

R.S.A. DOMENICO BERTI

Buon Compleanno a Cumiana da giugno 2020

011 024 0520 - 370 1301746
rsaberti@gulliver.mo.it

R.S.A. Domenico Berti, via Domenico Berti n. 10 - 10040 Cumiana (TO)
www.gulliver.mo.it

La Residenza Sanitaria Assistenziale di Cumiana
Struttura in accreditamento con ASL TO3

R.S.A. DOMENICO BERTI

Piccole attività di giardinaggio che stimolano l'attività fisica e mentale, gratificano e creano relazioni

Il "prendersi cura" è anche questo

011 024 0520 - 370 1301746
rsaberti@gulliver.mo.it

R.S.A. Domenico Berti, via Domenico Berti n. 10 - 10040 Cumiana (TO)
www.gulliver.mo.it

La Residenza Sanitaria Assistenziale di Cumiana
Struttura in accreditamento con ASL TO3

R.S.A. DOMENICO BERTI

restiamo in contatto

Curiamo le relazioni e le comunicazioni con i familiari, anche a distanza.

Per informazioni personalizzate, i nostri contatti:
- 370 1301746
gulliver.mo.it

011 024 0520 - 370 1301746
rsaberti@gulliver.mo.it

R.S.A. Domenico Berti, via Domenico Berti n. 10 - 10040 Cumiana (TO)
www.gulliver.mo.it

■ A cura di Simona Mollar

UN'USCITA AL BIOPARCO ZOOM PER GLI OSPITI DELLA RSA BERTI DI CUMIANA (TO)



Venerdì 25 giugno il Bioparco Zoom di Cumiana ha offerto una bellissima uscita ad alcuni ospiti della RSA Berti di Cumiana, accompagnati dal direttore Maurizio Zanfabro dall'animatrice Simona Mollar e dalle operatrici Pinto Farfan Yoni e Misurino Giulia. Gli ospiti hanno visitato il bioparco incontrando i biologi che hanno illustrato le caratteristiche dei vari animali presenti. Dopo tanto tempo, dettato dalla pandemia, finalmente abbiamo inaugurato la prima uscita in un luogo che per noi cumianesi è un'eccellenza non solo sul territorio ma anche a livello nazionale. Ringraziamo il direttore e tutto il personale del Bioparco Zoom per la collaborazione a questa iniziativa e la Croce Verde di Cumiana che ha curato il servizio di trasporto. Una bella esperienza che ci auguriamo di ripetere.

■ A cura di Saverio Selvaggio

CRA PARCO DELLA GRAZIOSA

VOGLIA DI..GELATO!!!

Con l'inizio della bella stagione possono manifestarsi varie voglie e alla CRA Parco della Graziosa è arrivata una gran voglia di gelato.

Allora abbiamo sondato di che gusti erano golosi i nostri nonni e con la lista alla mano siamo andati ad acquistare gelati, dei coni e la panna montata. Così nella giornata del 12 maggio ci siamo tolti questa voglia, tutti quanti, perché è una voglia che si è trasmessa sia tra i nostri ospiti che tra i nostri operatori. È stato un pomeriggio in cui i nostri Ospiti hanno assaporato il ricordo di un tempo, gustando il classico gelato nel cono croccante e ricordando tanti bei momenti. Erano tutti entusiasti e per alcuni c'è stato anche il classico BIS.

Buon gelato e buona estate a tutti, noi ci risentiremo il prossimo mese con un'altra voglia!



■ A cura di Saverio Selvaggio

W I CENTENARI

Alla CRA Parco della Graziosa, il 31 marzo abbiamo festeggiato il 101° compleanno della Signora Ferrari Romilda.

Tutti noi della Graziosa insieme con i familiari (in video chiamata) ci siamo uniti a questo evento straordinario. La ciliegina sulla torta è stata posta dal Sindaco di Castelfranco, il Sig Gargano Giovanni, che ha consegnato personalmente una pergamena per la nostra centenaria Romilda e che ringraziamo ancora, per essere sempre vicino e disponibile nei confronti della nostra struttura.



CRA VILLA RICHELDI



LA RIPARTENZA DELLE ATTIVITÀ FISIOTERAPICHE E DI ANIMAZIONE ACCOMPAGNATE DALLA POTENZA DI UN ABBRACCIO...

LA FLOTTA DI GULLIVER

Nella CRA "VILLA RICHELDI" di Concordia sulla Secchia, in accordo con tutta l'equipe del Coordinamento di Struttura, si è deciso di dedicare già da alcuni mesi alcuni spazi durante la settimana allo svolgimento di attività fisioterapiche e di animazione, non solo individuali, ma anche a piccoli gruppi, una volta che le Ordinanze nazionali e regionali ed i protocolli aziendali lo hanno consentito, pur con le dovute limitazioni.

Si è pensato di proporre ciò al fine di mantenere le abilità residue degli ospiti e favorire la creazione di momenti in cui essi potessero sperimentare aspetti fondamentali dell'esistenza umana quali la socializzazione e gli scambi relazionali, sicuramente penalizzati dagli isolamenti imposti dalla situazione pandemica emergenziale in atto.

L'attività che si è deciso di organizzare consiste in esercizi di ginnastica dolce, ossia esercizi svolti in modo lento e progressivo, con movimenti graduali e a basso impatto, eseguiti a corpo libero coniugando un'attenta respirazione, che favorisca il rilassamento, con conseguente beneficio anche a livello psicologico.

Tramite questo progetto e la collaborazione tra fisioterapista e animatore di struttura, oltre che degli OSS in servizio, si è pensato, inoltre, di dare un'impronta di tipo ludico all'attività proposta, completandola con attività di animazione – quali ad esempio il gioco delle bocce, il bowling, il gioco a squadre "ruba-bandiera" – in modo da favorire un'integrazione tra gli ambiti riabilitativo e di animazione.

In tal modo si è cercato di "educare" gli anziani ad una nuova modalità di socializzazione, nel rispetto delle norme attuali in materia di distanziamento sociale e utilizzo dei D.P.I..

Infine, una volta che le temperature esterne e le condizioni climatiche lo hanno consentito, si è pensato di spostare all'esterno dei nuclei abitativi interni le attività proposte nel giardino e nel gazebo antistante il servizio, così come raccomandato dalle Ordinanze in vigore, in modo da riappropriarsi dell'energia derivante dall'abbraccio dei colori e dei suoni della natura e del ritmo della vita del paese che finalmente è tornata a scorrere più viva che mai.

E siccome la potenza di un abbraccio non ha eguali, martedì 4 maggio 2021 si è svolta nel primo pomeriggio la prima inaugurazione ufficiale di Gulliver della "Parete degli Abbracci" presso la CRA "VILLA RICHELDI" di Concordia s/S, evento organizzato in sicurezza ed in modalità contenuta, al quale hanno presenziato oltre al Coordinatore Responsabile e al personale di coordinamento e in servizio della struttura per conto di Gulliver, i rappresentanti delle istituzioni locali e della Committenza del territorio: il Sindaco Luca Prandini ed il Vice Sindaco Paola Giubertoni per l'Amministrazione Comunale di Concordia s/S, la Resp.le Area Fragili e la Coord.Inf. Distrettuali Luana Reggiani e Stefania Accorsi per Ausl e la Resp.le SNA M.Teresa Mazzoli e la Resp.le Ufficio di Piano Veronica Bonatti per UCMAN.

È stato un evento molto emozionante, poiché si è deciso di dedicare la prima visita a un familiare che ha potuto finalmente abbracciare una nostra ospite speciale, la zia ipovedente, oltremodo penalizzata dalle limitazioni che sono state ne-

cessariamente imposte nell'ultimo anno per prevenire il contagio da Coronavirus. Oltre alla sua disponibilità e gentilezza, lo ringraziamo anche per averci elogiato pubblicamente dicendo di averla trovata, nonostante tutto, molto bene.

Al termine della visita, il servizio ha consegnato al familiare che si è così gentilmente prestato a collaborare a questa iniziativa la locandina autografata dalle Autorità e dal personale Gulliver come ricordo di una giornata molto speciale.

Da quel momento in poi, la CRA "Villa Richeldi" ha calendarizzato diverse visite con i Familiari che volevano provare la "Parete degli Abbracci", che essendo anche dotata di ruote, si è poi prestata a diversi utilizzi e collocazioni all'interno e all'esterno della struttura.

Una menzione speciale va rivolta a nome di tutto il Coordinamento di struttura e di Gulliver al nostro Manutentore di struttura, Giorgio Forapani, che ha letteralmente realizzato in modo artigianale la "Parete degli Abbracci", utilizzando la sua creatività ed una manualità che non conosce uguali, rendendo possibile e concreta una così preziosa opportunità di contatto tra i nostri ospiti e i loro cari, talmente apprezzata dall'Area Terza Età che gli ha commissionato altre "Pareti degli Abbracci" per servizi analoghi al nostro.

Come ha affermato la Vicesindaca di Concordia s/S Paola Giubertoni la Parete degli Abbracci può essere considerata un ponte, quale mezzo di unione tra tutti coloro che questa pandemia ha separato e ha reso desiderosi di carezze e parole che possono esprimersi anche solo nel silenzio di un caloroso abbraccio.

A lei e al Sindaco Luca Prandini, a tutti i rappresentanti della Committenza, a Gulliver ed in particolare ad Alessia dell'Ufficio Marketing e Comunicazione, a tutti i nostri ospiti ed ai loro familiari ed a tutti gli operatori del servizio che ci hanno sempre sostenuto va il nostro più sentito GRAZIE e ovviamente il nostro più sincero ABBRACCIO, anche se virtuale.

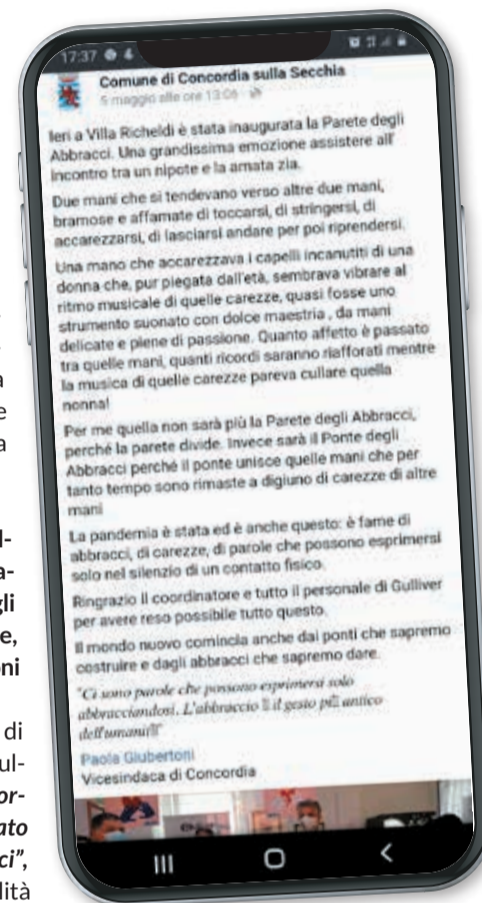

"Credo nella potenza di un abbraccio. Ho visto due persone abbracciarsi immensamente, e in quell'abbraccio c'era tutto ciò che volevano dirsi"

"Dentro ad un abbraccio puoi fare di tutto: sorridere e piangere, rinascere e morire oppure fermarti a tremarci dentro, come fosse l'ultimo"

Charles Bukowski





INAUGURATA LA PARETE DEGLI ABBRACCI ALLA CRA PARCO DELLA GRAZIOSA

Il 10 maggio è stata inaugurata la Parete degli Abbracci, una struttura realizzata appositamente per consentire ai parenti degli ospiti della Casa di poter finalmente riabbracciare i propri cari nel rispetto delle normative anti covid19 e, così, in piena sicurezza, anche alla luce delle ultimissime novità in materia di riapertura. *“L'emozione che abbiamo condiviso questa mattina si poteva toccare a piene mani nell'aria – ha subito sottolineato Giovanni Gargano, Sindaco di Castelfranco Emilia nonché Assessore alle Politiche Sociali dell'Unione del Sorbara, spiegando come – poche settimane fa, non appena mi è giunta la richiesta da parte di alcuni famigliari di trovare una soluzione per poter riabbracciare i propri cari, ho chiesto collaborazione alla Protezione Civile: ed è proprio ai volontari coordinati da Roberto Pausilli, che va il mio più sentito ringraziamento. Ricevuto l'input di provare a costruire una parete apposita con tutti le caratteristiche tecniche precise in termini di sicurezza, si sono attivati all'istante realizzandone una, direttamente con le loro mani. E così, ancora una volta, hanno dimostrato quanto rappresentino una straordinaria eccellenza di cui andare fieri, sempre. Hanno dato infatti, senza tema di smentita, ulteriore splendore e spessore all'istituzione che rappresentano, consentendo a tante persone di potersi riabbracciare ed emozionare, e anche piangere dalla gioia, in totale protezione. Grazie a loro è nata la parete delle emozioni e io sono veramente orgoglioso di una comunità che abbraccia sé stessa”*. E così, subito dopo il taglio nastro, a cui erano presenti anche la Dott.ssa Barbara Borelli, Direttore Distretto Sanitario Azienda USL, l'Assessore al Welfare del Comune di Castelfranco Emilia Nadia Caselgrandi, tantissimi ospiti hanno finalmente potuto stringere a sé i propri famigliari. *“Una grande gioia vivere questo momento insieme a Ospiti, Famigliari e a tutto il Personale di questa struttura, che ci teniamo a chiamare Casa Residenza, perché la parola “casa” rappresenta affetto, intimità, contatto, quella sensazione di sicurezza che da più di un anno ci manca e che oggi finalmente possiamo tornare a sentire riaprendo le nostre porte”* – ha dichiarato Andrea Anaclerio, Resp. Settore Terza Età della Coop. Soc. Gulliver che insieme a Cadiai Coop. Soc. gestisce come Consorzio Kedos la CRA Parco della Graziosa.

...E ANCHE ALLA CRA STRADI

Grazie alla donazione di Ass.S.De. - Associazione Sostegno Demenze ON-LUS - la CRA Stradi di Maranello ha una Parete degli Abbracci!

Venerdì 7 maggio la Parete è stata inaugurata nel giardino della Struttura, alla presenza del Presidente di Ass.S.De. Tonino Rovatti, del Responsabile dell'Area Terza Età Andrea Anaclerio, della Coordinatrice Monia Malagoli e del personale in turno Gulliver.

Dapprima l'Assessore Daniela Ottolini - Assessore Lavoro e formazione, Servizi sociali, Europa del Comune di Maranello ha inaugurato gli abbracci dei Familiari in visita, in seguito la Dott.ssa Federica Ronchetti - Direttore del Distretto di Sassuolo dell'Azienda USL di Modena ha celebrato gli abbracci degli Operatori agli Ospiti. In entrambi i casi ci sono stati momenti di grande tenerezza e allegria. Infine, Giulia Morini, Assistente Sociale dell'Unione dei Comuni del Distretto Ceramico, ha ricordato nel suo intervento coloro che ci hanno lasciato in questo anno e ha dedicato questa giornata di abbracci ritrovati alla loro memoria.



CRA CASA SERENA

100 ANNI DELLA SIGNORA BIANCA

Il 30 giugno 2021 la signora Bianca Casolari ha festeggiato il suo compleanno a Casa Serena, salutata anche dal sindaco di Sassuolo Gian Francesco Menani, che ha portato gli auguri a nome dell'intera città Sassuolo.

La signora Bianca ha attraversato un secolo di storia. Nata il 30 giugno 1921 a Faeto di Serramazzoni.

Ha avuto una vita molto intensa, studia fino alla 4 elementare come accadeva una volta ma ancora oggi a una capacità di esprimersi molto elevata.

Nella storia di Bianca si intrecciano molteplici cambiamenti sociali, culturali, politici, economici che hanno attraversato un secolo di vita.

Bianca è una donna forte e le piace giocare a tombola. È ospite nella struttura Casa Serena dal 2016.

Il 30 giugno 2021 ha potuto soffiare così ben 100 candeline sulla torta preparata per festeggiare il centenario attornata dalle persone che le vogliono bene famigliari, ospiti della struttura e operatori.



Tanti auguri Bianca da tutto lo staff di Casa Serena. Ti vogliamo bene!!!



A cura di Stefano Dondi, Laura Sarti e Marcello Pinna

TANAXTUTTI

SERATA DEGLI OSCAR 2021

Martedì 15 Giugno 2021, presso l' "Agriturismo La Fattoria del Parco" di Gorzano, si è svolta la seconda edizione della "Serata degli oscar", evento organizzato dalla Comunità Semiresidenziale educativa "Tana per tutti", per valorizzare con una festa i percorsi dei ragazzi della Comunità e del Distretto Ceramico.

Ognuno di loro è stato premiato con una medaglia in legno dipinto realizzata dagli educatori di "Tana per tutti", grazie a una gentile donazione di una falegnameria di Sassuolo; inoltre, è stata rilasciata una pergamena per attestare il merito di ciascuno sui traguardi raggiunti durante quest'anno incredibilmente complesso: ognuno ha ricevuto un ricono-

scimento, per promozioni scolastiche, miglioramenti nelle relazioni sociali, buona volontà, partecipazione attiva alle varie attività proposte... Hanno partecipato alla serata, oltre ai ragazzi, i loro familiari, la Responsabile d'Area Orietta Insalaco, operatori della nostra Cooperativa Sociale e Assistenti Sociali del Distretto.

Questo momento di condivisione e di gioia è stata un'occasione per riconoscere ai ragazzi l'impegno quotidiano nel portare avanti i loro obiettivi di vita, e uno stimolo per porsi con entusiasmo verso i prossimi passi nella loro crescita.



ASSEMBLEA DEI SOCI ONLINE DEL 6 LUGLIO 2021

Soci presenti n. 171 Soci, di cui 1 senza diritto di voto e 8 rappresentati mediante delega.

ODG:

- **Bilancio d'esercizio al 31/12/20** e documenti accompagnatori: delibere conseguenti e connesse. Viene presentato il video che illustra il bilancio al 31/12/2020, in particolar modo vengono date spiegazioni sulle composizioni delle principali poste patrimoniali ed economiche e sulle variazioni delle stesse rispetto all'esercizio precedente.

Seguono gli interventi degli ospiti: **Federica Rolli** Direttore delle Attività Socio-Sanitarie dell'Azienda U.S.L. di Modena, **Gian Carlo Muzzarelli** Sindaco di Modena e **Stefano Bonaccini** Presidente della Regione Emilia Romagna.

Il Presidente Ascari ringrazia gli ospiti e si riprendono i lavori assembleari con la proiezione del video che illustra i dati relativi al **controllo di gestione**, quali le marginalità delle aree e la presentazione del bilancio sociale.

Il Presidente procede a dare lettura della **Relazione del Consiglio di Amministrazione** corredata al Bilancio d'Esercizio a disposizione dei soci nel portale.

Al termine viene illustrata la proposta di **destinazione della perdita d'esercizio** pari ad Euro 1.881.170 nei seguenti termini: riporto della stessa al nuovo esercizio.

In conclusione dell'intervento del Presidente viene lasciata la parola al **Dott. Pasquini** della società di revisione **Deloitte & Touche s.p.a**, per la lettura della Relazione della società di revisione e successivamente al **Presidente del Collegio Sindacale Sig. Catellani Villiam** il quale dà lettura della Relazione del Collegio Sindacale.

Non essendovi altre richieste di informazioni sul bilancio da parte dei Soci, il Presidente pone ai voti il Bilancio d'Esercizio al 31/12/2020 con i relativi documenti accompagnatori e la destinazione della perdita d'esercizio pari ad euro 1.881.170 di riporto al nuovo esercizio.

L'assemblea approva a maggioranza dei presenti il Bilancio d'esercizio presentato, unitamente alle relazioni accompagnatorie e alla destinazione della perdita d'esercizio così come proposto dal Presidente, con 0 voti contrari e 2 soci astenuti.

- **Presentazione bilancio consolidato al 31/12/20** e documenti accompagnatori: Si tratta della presentazione di un documento contabile previsto dalla normativa ma che non deve essere sottoposto ad approvazione dei Soci. I presenti prendono atto delle informazioni ricevute senza proporre domande.
- **Bilancio Sociale al 31/12/20**: delibere conseguenti e connesse. Il Presidente informa che anche tale documento è a disposizione dei soci essendo pubblicato nella sezione documenti della piattaforma e che è stato illustrato nel video proiettato in precedenza.

Esaurita la presentazione del Bilancio Sociale al 31/12/20 il Presidente invita i Soci ad intervenire con proprie considerazioni, domande e richieste di chiarimenti. Non essendovi richieste di informazioni sul bilancio sociale da parte dei Soci, il Presidente pone ai voti il Bilancio Sociale al 31/12/20.

L'assemblea approva lo approva a maggioranza dei presenti, con 0 voti contrari e 1 voto astenuto.

- **Determinazione numero e nomina componenti del Consiglio di Amministrazione e relativi compensi:**

In premessa il Presidente ricorda che nel giugno 2020 non fu possibile eseguire le elezioni del Consiglio di Amministrazione con la consueta modalità di candidatura ed elezioni come previsto dal Regolamento a causa della emergenza pandemica. Con Assemblea del 27/05/2020 si deliberò infatti di utilizzare una modalità di voto in via transitoria con votazione di un'unica lista di candidati corrispondente all'attuale Consiglio di Amministrazione, rimandando all'esercizio 2021 la nomina di un Consiglio di Amministrazione applicando il Regolamento interno. **Pertanto il Presidente procede a proporre all'Assemblea di determinare in 13 il numero dei Consiglieri da eleggere per il prossimo mandato di tre esercizi come previsto dallo Statuto.**

Il Presidente mette ai voti tale proposta. L'Assemblea approva alla maggioranza dei voti con n.1 voto contrario e n.2 voti astenuti.

Il Presidente informa di aver provveduto a raccogliere il parere dei rappresentanti dei **2 soci sovventori** oggi non presenti in Assemblea al fine di accettare la loro volontà in merito alla elezione dei loro rappresentanti. **Dalla consultazione è emerso che il socio CIR Food Cooperativa Italiana di Ristorazione** ha già indicato con lettera ricevuta in data 16 giugno 2021 quale proprio rappresentante **Luigi Manfredi**, mentre il **socio Sofinco spa** ha già espresso di **non voler nominare alcun loro rappresentante in seno al Consiglio**. Pertanto, in considerazione del fatto che due soci sovventori hanno individuato solamente un loro Consigliere, **il numero dei Consiglieri da eleggere dai Soci cooperatori sarà di n. 12**. Il Presidente cede quindi la parola alla Sig.ra Cinzia Molinari, in qualità di rappresentante della **Commissione Elettorale** la quale relaziona sui risultati dello spoglio delle **schede elettroniche dell'urna virtuale** tramite le quali i Soci cooperatori hanno espresso il loro voto.

I soci votanti sono risultati n. 327 in proprio, nessuna delega.

Dallo spoglio delle schede sono emerse le seguenti risultanze:

Terza età: Losi Vittorio n. 177, Amadid Rabia n. 87, Lutti Francesca n. 60 e Vlad Maria Catalina n. 29;

Sostegno sociale e minori: Bellei Claudia n. 94, Grillenzoni Alessandra n. 92, Alabardi Andrea n. 67, Montecchi Cristian n. 65 Laamane Adil n. 56 e Tuzza Mauro n. 27;

Disabilità: Maio Elena n. 151, Paltro Cinzia n. 122, Morandi Marco n. 51, Prezioso Anna Chiara n. 40 e Dallari Alessandro n. 39;

Sistema educativo 0/6: Paglia Paola n. 126, Benedetti Giulia n. 121 e Tagliati Paola n. 86;

Sede tecnico amministrativa: Ascari Massimo n. 187, Ruggeri Simone n. 97, Sassi Andrea n. 76, Bonardi Rita n.71, Citro Valentina n.26, Santini Caterina n. 65.

Il Presidente **proclama pertanto nominati per il prossimo mandato di tre esercizi 2021/2024**, come indicato dall'art 42 dello Statuto Sociale ed in particolare con scadenza alla data della assemblea convocata per l'approvazione del bilancio relativo all'ultimo esercizio sociale del loro mandato, i seguenti componenti del Consiglio di Amministrazione i quali accettano la nomina:

- 1) Losi Vittorio
- 2) Amadid Rabia
- 3) Lutti Francesca
- 4) Bellei Claudia
- 5) Grillenzoni Alessandra
- 6) Maio Elena
- 7) Paltro Cinzia
- 8) Paglia Paola
- 9) Benedetti Giulia
- 10) Ascari Massimo
- 11) Ruggeri Simone
- 12) Sassi Andrea

oltre al nominativo del socio sovventore nella persona di:

- 13) Manfredi Luigi

Il Presidente propone, come di consueto, che non sia previsto alcun compenso ai membri del Consiglio di Amministrazione, ma verranno retribuite le ore di presenza ai Soci come ore lavorate in base al livello contrattuale.

L'Assemblea approva alla maggioranza dei voti con n. 1 voto contrario e n. 2 voti astenuti i nominativi del nuovo Consiglio di Amministrazione e l'assenza dei compensi.



RIFLETTORI SU

9

SPECIALE



SEDE TECNICO AMMINISTRATIVA

ASCARI MASSIMO

PRESIDENTE USCENTE

"Per proseguire nella mia attività, nella quale credo ancora molto, impegnandomi a dare il miglior contributo possibile nella gestione della Cooperativa"

Assunto nel 2008, Socio dal 10/3/2008. Ha 55 anni. Diploma di Educatore professionale. Master in Management di Impresa cooperativa. Socio fondatore di Gulliver nel 19/9/1996. Ha lavorato come Educatore e Coordinatore in centri per disabili in Gulliver. Dal 1997 al 1999 è Vicepresidente di Gulliver. Dal 1999 al 2007 è in CDA di Gulliver in rappresentanza di Legacoop. Dal 1/1/2008 al 24/6/2011 è Presidente del CDA Gulliver in rappresentanza del Socio sovventore Sofinco. **Eletto come socio lavoratore in Gulliver nel 24/6/2011 e nelle elezioni successive del 2014 e del 2017.** Prosegue l'esperienza di Presidente/Direttore generale di Gulliver fino ad oggi. È impegnato nei CDA di: Finpro, Previdenza Cooperativa in rappresentanza di Legacoop sociali. Da oltre 15 anni fa parte della dirigenza degli organi Associativi di Legacoop provinciale, regionale e nazionale nonché dell'Associazione di settore Legacoop sociali dalla sua costituzione.



RUGGERI SIMONE

NUOVO CANDIDATO

"Credo che i prossimi mesi saranno cruciali per pianificare il futuro a medio e lungo termine della nostra Cooperativa. L'impegno e le scelte fatte dal precedente CdA hanno permesso a Gulliver di ottenere una buona reputazione nei confronti dei soggetti con i quali lavoriamo e mi piacerebbe contribuire a portare avanti questo percorso".

Assunto nel 2018, Socio dal 21/12/2018. Ha 43 anni. Laurea in Psicologia. È Responsabile dell'area Inclusione sociale. Ha partecipato al corso dedicato ai nuovi Consiglieri organizzato da Legacoop estense, non ha partecipato al corso base sulla cooperazione organizzato da Gulliver. Ha avuto esperienza all'interno del Consiglio di Amministrazione della Cooperativa Integrale, incorporata in Gulliver nel 2011.



SASSI ANDREA

NUOVO CANDIDATO

"Vorrei crescere nella Cooperativa per comprendere al meglio il funzionamento degli organi superiori, rappresentare i Soci all'interno del Consiglio di Amministrazione. Accrescere la mia esperienza, dare un contributo nelle scelte delicate che il CdA prende e per partecipare attivamente alla vita aziendale"

Assunto nel 2016, Socio dal 21/12/2017. Ha 32 anni. Laureato in Amministrazione e finanza (laurea triennale). Lavora come **Impiegato** nell'Ufficio controllo di gestione. Ha partecipato al corso base sulla Cooperazione organizzato da Gulliver. Non ha altre esperienze come Consigliere di Amministrazione in altri CdA.

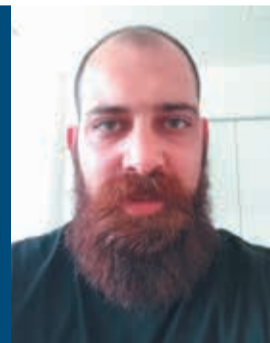

SETTORE TERZA ETÀ

AMADID RABIA

NUOVA CANDIDATA

Assunta nel 2007, Socia dal 27/6/2007. Ha 49 anni. Lavora come **Operatrice socio-sanitaria** nella CRA Cialdini, Modena. Ha partecipato al corso base sulla cooperazione organizzato da Gulliver. Ha esperienza come Consigliere di Amministrazione presso la Croce Rossa a Sassuolo dal 2012 al 2016. Ha fatto parte del Consiglio direttivo della CRI di Sassuolo.

"Il mio contributo può essere utile nel portare nuove idee nell'organizzazione del lavoro nell'ambito del settore Terza Età"



LOSI VITTORIO

NUOVO CANDIDATO

Assunto nel 1999, Socio dal 15/11/1999. Ha 50 anni. Lavora come **Coordinatore responsabile** presso la CRA Villa Richeldi, Concordia sulla Secchia. Ha partecipato al corso base sulla Cooperazione organizzato da Gulliver. Non ha esperienza come Consigliere di Amministrazione in altri CdA.

"Mi candido per partecipare ancora più attivamente al processo di ripresa e innovazione intrapreso dalla Cooperativa con rinnovato impegno, dedizione e senso di responsabilità"



LUTTI FRANCESCA

NUOVA CANDIDATA

Assunta nel 2018, Socia dal 27/03/2019. Ha 48 anni. Lavora come **Operatrice socio-sanitaria** nella CRA Carlo Stradi, Maranello. Ha partecipato a due dei tre incontri del corso base sulla Cooperazione organizzato da Gulliver. Non ha esperienza come Consigliere di Amministrazione in altri CdA.

"Vorrei essere d'aiuto per nuove idee"



SETTORE SOSTEGNO SOCIALE E MINORI

BELLEI
CLAUDIA

NUOVA CANDIDATA

Assunta nel 2016, Socia dal 29/9/2017. Ha 37 anni. Laureata in Psicologia. Lavora come **Coordinatrice** presso il Centro Ascolto Donne a Sassuolo, oltre che occuparsi di **Supervisione** nei servizi dedicati agli anziani. Ha partecipato al corso base sulla cooperazione organizzato da Gulliver. Non ha altre esperienze come Consigliere in altri CdA.

"Vorrei contribuire a costruire il futuro della Cooperativa partecipando, condividendo e orientando decisioni come espressione di una forma di responsabilità che sento nei miei confronti e nei confronti dei miei colleghi"



GRILLENZONI
ALESSANDRA

CONSIGLIERE USCENTE

Assunta nel 1996 in Aristeia, Socia Gulliver dal 6/6/1997. Ha 50 anni. Diploma di Educatore professionale. È **Coordinatrice responsabile** della Comunità Il Ponte e degli appartamenti protetti. È stata eletta nel Consiglio di Amministrazione di Gulliver nel 2017. Ha partecipato al corso dedicato ai nuovi Consiglieri organizzato da Legacoop Estense, ha partecipato a uno dei tre incontri del corso sulla cooperazione organizzato da Gulliver. Non ha altre esperienze come Consigliere di Amministrazione in altri CdA.

"Provegno dal precedente mandato di CdA e ho deciso di ricandidarmi per mettere a frutto l'esperienza e le capacità maturate in questi anni. È stata un'esperienza molto motivante e stimolante, che mi ha permesso di confrontarmi con una nuova realtà e con tutti i processi decisionali implicati nella governance della nostra Cooperativa"



SETTORE DISABILITÀ

MAIO
ELENA

CONSIGLIERE USCENTE

Assunta nel 1994 in Aristeia, Socia dal 1996. Ha 48 anni. Maturità magistrale, titolo di Educatore professionale. Lavora come **Coordinatrice responsabile** del Centro residenziale e diurno L'Abbraccio, Carpi. È stata eletta nel Consiglio di Amministrazione Gulliver nel 2017. Ha partecipato al corso dedicato ai nuovi Consiglieri organizzato da Legacoop e al corso base sulla Cooperazione organizzato da Gulliver. Non ha altre esperienze come Consigliere di Amministrazione in altri CdA.

"Ho deciso di candidarmi per dare continuità al precedente mandato, partecipare attivamente alla vita della Cooperativa e portare il punto di vista concreto dei servizi"



PALTRO
CINZIA

CONSIGLIERE USCENTE

Assunta nel 1998, Socia dal 18/11/2002. Ha 47 anni. Laureata in Scienze dell'educazione. Lavora come **Coordinatrice responsabile** del Centro diurno per disabili Villa Sabbatini, Formigine. È stata eletta nel Consiglio di Amministrazione di Gulliver nel 2017. Ha partecipato al corso dedicato ai nuovi Consiglieri organizzato da Legacoop Estense, non ha partecipato a quello organizzato da Gulliver. Non ha altre esperienze come Consigliere di Amministrazione in altri CdA.

"Mi ricandido perché l'esperienza nel Consiglio di Amministrazione di Gulliver mi ha fatto conoscere meglio la complessità ma anche la ricchezza della nostra Cooperativa e mi ha confermato l'importanza della partecipazione attiva"



SETTORE SISTEMA EDUCATIVO 0-6

BENEDETTI
GIULIA

CONSIGLIERE USCENTE

Assunta nel 2014, Socia dal 23 dicembre 2016. Ha 39 anni. Laurea specialistica in psicologia. Lavora come **Coordinatrice pedagogica**. È stata eletta nel Consiglio di Amministrazione di Gulliver nel 2017. Ha partecipato al corso dedicato ai nuovi Consiglieri organizzato da Legacoop Estense, non ha partecipato al corso base sulla cooperazione organizzato da Gulliver. Non ha esperienze come Consigliere di Amministrazione in altri CdA.

"I motivi che sostengono la scelta di candidarmi nuovamente sono: il desiderio di proseguire in continuità con il mandato precedente; per poter spendere ancora tutte le conoscenze acquisite in questo mandato; per continuare a lavorare su temi ancora aperti e continuare a monitorare i frutti delle azioni e delle scelte intraprese sino a qui. Portare all'interno del Consiglio lo sguardo e i bisogni dei lavoratori dello 0/6 e darne voce mantenendo un atteggiamento positivo e una visione aperta a tutti i settori e al bene collettivo della Cooperativa e dei Soci tutti. Favorire e sostenere il dialogo e il confronto tra i vari settori per un agire congiunto che tenda al raggiungimento del bene comune"

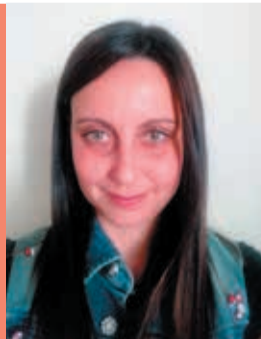

PAGLIA
PAOLA

NUOVA CANDIDATA

Assunta nel 2007, Socia dal 7/5/2015. Ha 43 anni. Laurea magistrale in Scienze pedagogiche. Lavora come **Coordinatrice pedagogica**. Ha partecipato a due dei tre incontri del corso base sulla cooperazione organizzato da Gulliver. Non ha altre esperienze come Consigliere di Amministrazione in altri CdA.

"Per partecipare attivamente alla vita della Cooperativa e compartecipare alle decisioni strategiche ed economiche della Cooperativa"



ELEZIONE DEL CONSIGLIO DI AMMINISTRAZIONE DI GULLIVER 2021/2024

RIFLETTORI SU

12

Il processo di elezione dell'organo di governo nella nostra Cooperativa inizia con la **nomina della Commissione elettorale** e si conclude con l'**elezione del nuovo Consiglio di Amministrazione** nell'Assemblea dei Soci. Tra l'avvio e la fine dei lavori, la Commissione Elettorale ha il compito di seguire tutte le tappe del percorso e di organizzare incontri e momenti in cui i **Soci, che rappresentano la proprietà**, vengono coinvolti e informati sulle caratteristiche dei candidati, sulle modalità di voto e su quando si vota.

Quest'anno tutte le attività del gruppo di lavoro sono state caratterizzate necessariamente dalla modalità **online** per comunicare ai Soci tutte le fasi previste. Questo ha comportato per noi, come gruppo di lavoro, di poterci **riunire** agevolmente e poter **pianificare** le nostre attività in previsione delle elezioni, e nel frattempo anche di incontrare il maggior numero di Soci possibile, sia brevemente nei **collettivi di lavoro** già programmati nei vari servizi, che in **incontri progettati ad hoc**, in collaborazione con il gruppo che si sta occupando della **Pianificazione strategica**, con la possibilità di fare domande o lasciare le proprie considerazioni ai relatori. D'altro canto, la particolarità che ha consentito di vederci comodamente online non ha ovviamente permesso l'incontro fisico delle persone per un confronto e una discussione diretta, modalità che negli anni ha visto sempre tanti contributi importanti e presenze numerose dei Soci.

Le attività che la Commissione ha portato a termine in collaborazione con l'ufficio **Comunicazione** sono state:

- realizzazione dei testi per le presentazioni alle Zone Soci e per la realizzazione dei **5 video**, caricati sul canale YouTube e sul sito di Gulliver, che hanno descritto il processo elettorale e le principali disposizioni del Regolamento interno e dello Statuto;

- raccolta delle candidature e diffusione delle informazioni alla base sociale: sono pervenute **n. 25 candidature**, di cui n. 1 esclusa in quanto mancava il requisito della partecipazione ad almeno due Assemblee dei Soci. Sono stati raccolti inoltre i video di 30 secondi e le note informative dei **24 Candidati**. Il tutto è stato pubblicato sul sito nei tempi indicati dal Regolamento interno;
- realizzazione del **corso base** di informazione/formazione sulla **Cooperazione**: in collaborazione con l'ufficio **Formazione** sono stati organizzati **n. 3 incontri** tra marzo e aprile aperti a tutti i Soci, in particolare a coloro che erano interessati a candidarsi. I relatori coinvolti nelle tre lezioni sono stati individuati sia internamente a Gulliver (Ascari, Bedogni, Benedetti e Grillenzoni) che nell'ambito di Legacoop (Lombardi, Toffanello, Cappi);
- partecipazione con brevi interventi della Commissione Elettorale ai **collettivi**, dall'8 marzo al 12 maggio, in accordo con i **Responsabili d'area** e i **Coordinatori dei servizi**, nei servizi che hanno dato disponibilità, fornendo ai presenti le principali informazioni sulle elezioni;
- realizzazione delle **Zone Soci online: sei incontri** dedicati ai Soci, due incontri ogni mese a partire da marzo, in cui sono stati dettagliatamente informati i Soci presenti sul processo elettorale, sulle modalità di voto e hanno ricevuto risposte a dubbi e domande;
- individuazione del fornitore esterno e della **piattaforma** in cui effettuare, in modo sicuro e funzionale, sia l'elezione del nuovo CdA che l'Assemblea Soci del 6 luglio.

Di seguito un breve resoconto che compara le ultime due esperienze della Commissione elettorale attraverso alcuni numeri che hanno caratterizzato la partecipazione dei Soci:

2017

Ore retribuite alla commissione elettorale n. 239,75. Soci presenti agli incontri, comprese le Zone Soci, n. 312 per n. 283 ore retribuite. Soci che hanno votato n. 438, di cui n. 358 di persona e n. 80 rappresentati per delega, su un totale di n. 863 Soci aventi diritto di voto (836 lavoratori + 27 volontari).

2021

Ore retribuite alla commissione elettorale n. 150,25. Soci presenti ai Meet Soci (Zone Soci) n. 125 per n. 125 ore retribuite. Soci che hanno votato di persona online n. 327, di cui 0 deleghe, su un totale di n. 926 aventi diritto di voto (900 lavoratori + 26 volontari).

È certo che stiamo uscendo da un periodo molto impegnativo, sia dal punto di vista personale che professionale e senz'altro pensare di partecipare alle elezioni non è stato il primo dei nostri pensieri. Una riflessione che vorremmo lasciarvi non è tanto legata ai numeri, che pur danno informazioni, quanto all'importanza che hanno eventi come quello appena terminato e quanto l'effettiva partecipazione possa determinarne il risultato.

L'esito delle consultazioni, che vale per tutti noi, ha visto la conferma di **5 Consiglieri uscenti** e l'**ingresso di 7 nuovi Consiglieri**.

Vorremmo ringraziare per l'enorme impegno il Consiglio uscente che, soprattutto nell'ultimo anno, si è trovato di fronte a scelte finora inimmaginabili, tutti i Candidati che con la loro disponibilità hanno voluto concretamente dare il loro contributo all'esercizio democratico dei Soci e augurare di cuore un buon lavoro al nuovo Consiglio che nel prossimo triennio dovrà affrontare nuove sfide per noi tutti.

ESPERIENZE

Ci siamo riuniti la prima volta in sede, in via Galilei all'inizio dell'anno scorso. Tirava già una brutta aria e non sapevamo se avremmo potuto ritrovarci a breve per continuare il lavoro iniziato quel pomeriggio. Ricordo che commentammo divertiti la notizia secondo cui dai rubinetti di un comune della nostra provincia usciva il lambrusco al posto dell'acqua. Apprezzammo la notizia leggera che apriva lo spazio per un sorriso.

In effetti poi successe tutto quello che sappiamo e, come gli Europei di calcio, anche le elezioni del CdA di Gulliver del 2020, si sono svolte l'anno successivo. La Commissione Elettorale si è riunita soltanto su Meet; ci è mancata la possibilità di conoscerci rendendoci conto di quanto spazio ciascuno di noi occupi, ci è mancata la tridimensionalità, la ciccia.

Ciononostante il lavoro della Commissione Elettorale, è stato prezioso: è stato per noi l'occasione per esserci. Per partecipare. Come diceva quello: "libertà è partecipazione".

Alessandra Barigazzi

Dopo molti anni trascorsi in cooperativa, l'anno scorso ho deciso di dare il mio contributo, rendendomi disponibile a partecipare ai lavori della commissione elettorale.

Ricordo che il primo incontro si tenne a febbraio 2020 in presenza... Poco dopo però, arrivò la pandemia e cambiò praticamente ogni cosa, nelle nostre vite come nel nostro lavoro.

Le elezioni del CDA sono state rimandate di un anno e gli incontri sono proseguiti digitalmente su meet, a distanza.

All'inizio questa modalità mi sembrò insolita e inimmaginabile, ma nonostante le difficoltà iniziali, col passare del tempo il tutto assunse una nuova quotidianità.

Questa esperienza ed il lavoro svolto assieme è stato utile e gratificante, rendendomi soddisfatta di aver fatto il mio piccolo pezzetto.

Federica Ferrari



COOPSDAY 2021: INAUGURATA "RE-ENACT", L'OPERA DI STREET ART DONATA DA LEGACOOOP ESTENSE ALLA CITTÀ DI MODENA

È stata inaugurata venerdì 2 luglio dall'Assessore alla Cultura del Comune di Modena **Andrea Bortolamasi**, dal presidente di Legacoop Estense **Andrea Benini** e dell'urban artist **Mr.Fijodor** la nuova opera di arte urbana realizzata sulla facciata della **Polisportiva Gino Nasi** (Via Tarquinia 55), donata alla città di Modena da Legacoop Estense e dalle cooperative associate in occasione della **Giornata Internazionale delle Cooperative**. Un'opera che si ispira ai temi dello sviluppo sostenibile e al rapporto uomo-natura, e che si inserisce all'interno del progetto pluriennale **WOW - Wall of Wonder | Percorsi cooperativi di rigenerazione urbana**, che Legacoop Estense ha avviato in occasione del **Coopsday 2021**: il progetto, che avrà durata almeno triennale, prevede la realizzazione nella città di Modena di un percorso di opere di street art e di iniziative sociali e culturali connesse. Le opere verranno realizzate una all'anno in occasione della **Giornata Internazionale delle Cooperative**, una celebrazione promossa dall'ONU e dall'International Cooperative Alliance, che si tiene ogni anno il primo sabato del mese di luglio, per festeggiare il **contributo che le cooperative di tutto il mondo offrono alla costruzione di una società sostenibile, equa e inclusiva**.

Il progetto WOW è realizzato con il patrocinio del Comune di Modena, grazie al sostegno di: Camera di Commercio di Modena, Coop Alleanza 3.0, Conad Nordovest, Assicoop Modena&Ferrara, Bilanciai, Abitcoop, Aliante, CMB, Italstick, Parmareggio, Politecnica, Unicapi, Cores Italia, Gulliver, Tempi Tecnici. Sono partner tecnici le cooperative Mediagroup98 e Doc Creativity.



Giornata Internazionale delle Cooperative
Ricostruire meglio insieme
3 luglio 2021

Aliante, CMB, Italstick, Parmareggio, Politecnica, Unicapi, Cores Italia, Gulliver, Tempi Tecnici. Sono partner tecnici le cooperative Mediagroup98 e Doc Creativity.



SCOPRI IL PROGETTO SU WOW.COOP

#NOICIVACCINIAMO: LA CAMPAGNA VIDEO DI LEGACOOPSOCIALI CON VOLTI E VOCI DEGLI OPERATORI SOCIALI

RESPONSABILITÀ SOCIALE D'IMPRESA

Operatori socio-sanitari e operatori sociali da tutto il paese spiegano perché è importante vaccinarsi contro il covid

Perché hanno fiducia nella scienza. Perché è responsabilità civile. Per salvare vite. Per la salvezza di tutti. Sono tanti i motivi con cui gli operatori socio-sanitari e operatori sociali da tutta Italia lanciano la campagna #noicivacciniamo costruita insieme a Legacoopsociali, attraverso un video pubblicato sui canali youtube e social network (Facebook e Twitter) dell'Associazione che rappresenta oltre 2.400 cooperative sociali.

Questa iniziativa di sensibilizzazione nasce dalla volontà di chi opera nelle strutture socio-sanitarie e socio-assistenziali duramente colpite dalle ondate del Covid: dal Piemonte alla Sicilia, dalla Lombardia alla Basilicata passando per Veneto, Emilia Romagna, Marche e Umbria ci sono volti e voci di chi opera nelle Rsa, nelle scuole e nei servizi di welfare. Legacoopsociali vuole dare il suo contributo affinché si proceda a un piano vaccinale di massa per superare questa emergenza che dura da oltre un anno e colpisce ulteriormente le persone più fragili e vulnerabili.

Nel primo video c'è anche l'appello della presidente nazionale Eleonora Vanni che dice: "mi vaccino perché tengo alla mia salute e a quella degli altri, perché non vedo l'ora di riabbracciare gli amici e frequentare persone e luoghi di socializzazione, perché il Paese possa ripartire senza lasciare indietro i più fragili".



A chiudere è invece il presidente nazionale di Legacoop Mauro Lusetti: "mi vaccino perché non voglio correre il rischio di morire solo come un cane in una terapia intensiva e soprattutto non voglio farlo correre alle persone che incontro ogni giorno".

Tra il 26 marzo e il 16 aprile, sono stati realizzati 4 video, con i contributi di tante cooperative sociali di tutta Italia, che è possibile visualizzare sulla pagina Facebook e Twitter e sul canale YouTube di Legacoopsociali.

Successivamente, la campagna è proseguita sui canali di Legacoop Emilia Romagna con contributi anche fotografici di tutto il mondo cooperativo regionale.

Presente anche Gulliver cooperativa sociale con alcune testimonianze dalle CRA e dalla sede!

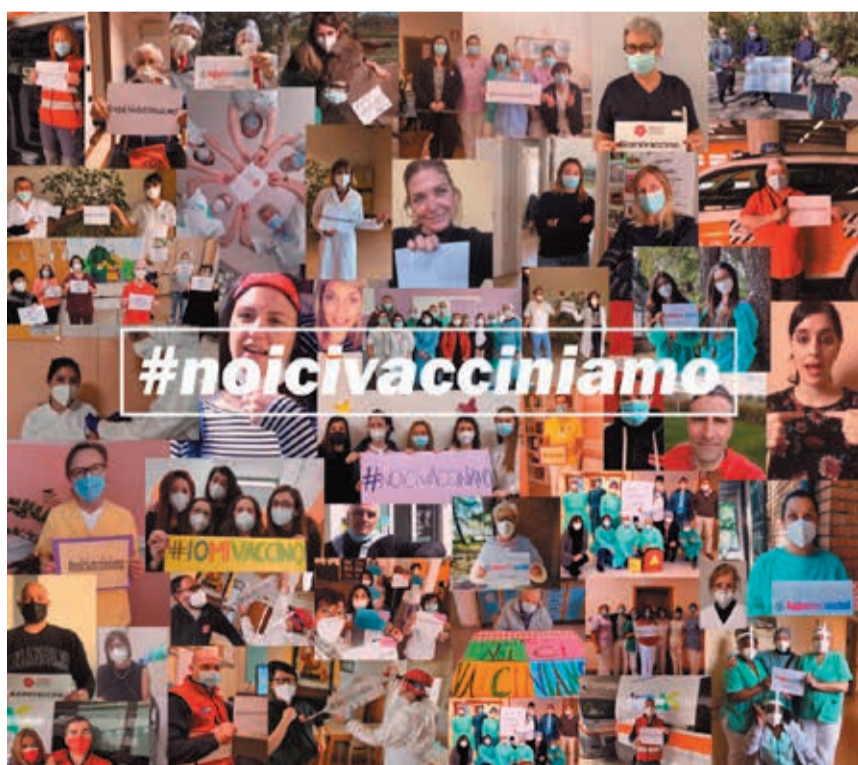



CAMPI DI IMPEGNO E FORMAZIONE PER RAGAZZI ADULTI E GRUPPI

E!STATE LIBERI!

L'edizione 2021 di E!State Liberi! Campi di Impegno e Formazione sui beni confiscati alle mafie

E!State Liberi! - Campi di impegno e formazione sui beni confiscati è un progetto finalizzato alla valorizzazione e alla promozione del riutilizzo sociale dei beni confiscati e sequestrati alle mafie, nonché alla formazione dei partecipanti sui temi dell'antimafia sociale e alla conoscenza dei territori coinvolti, attraverso specifici momenti di impegno concreto anche di prossimità e in collaborazione con gli attori sociali della rete di Libera. Se da un lato E!State Liberi! si delinea come un progetto di fondamentale importanza per le realtà che gestiscono beni confiscati e sequestrati, poiché si riesce a indirizzare nei confronti di queste realtà un importante contributo in termini partecipativi e promozionali, dall'altro lato i veri protagonisti sono i tanti giovani e adulti, che ogni estate decidono volontariamente di dedicare una parte delle proprie vacanze ad accompagnare il quotidiano impegno di cooperative sociali ed associazioni nelle reti territoriali dell'antimafia sociale.

Nelle tante località coinvolte il progetto impatta ogni anno positivamente sui territori coinvolti, portando presenza e partecipazione attiva in contesti in cui si promuove un cambiamento culturale.

Tutte le esperienze, sia quelle residenziali che non residenziali, sono organizzate seguendo le "Linee guida per la gestione in sicurezza di opportunità organizzate di socialità e gioco per bambini e adolescenti nella fase 2 dell'emergenza COVID-19" emanate dal Dipartimento per le politiche della Famiglia - Presidenza del Consiglio dei ministri. La partecipazione alle esperienze di tipo "residenziale" prevede la presentazione all'ingresso del campo di una certificazione di esito negativo dell'esame del tampone antigenico. L'esame deve essere svolto entro le 48 ore dal giorno di inizio campo.

TIPOLOGIE DEI CAMPI

Diverse le tipologie dei campi: per singoli maggiorenni, per gruppi, per minorenni, per famiglie, i campi tematici e i campi aziendali. In particolare negli ultimi anni sono state consolidate le esperienze dei campi tematici, in cui i momenti di formazione e le azioni concrete sono dedicate ad ambiti di intervento specifici dell'associazione. Libera continua ad investire sull'attivazione dei più giovani con esperienze dedicate ai e alle partecipanti dai 14 ai 17 anni. **Sempre nell'ambito minorile è stato confermato l'impegno dell'associazione nel coinvolgimento sui campi E!State Liberi! dei ragazzi "messi alla prova".** Queste esperienze costituiscono per tanti ragazzi un arricchimento del proprio percorso di riscatto dagli errori commessi e di emancipazione dai propri contesti socio/culturali di provenienza. Anche nei confronti delle aziende sono state dedicate specifiche esperienze sui campi, dedicate ai lavoratori o ai figli dei lavoratori di realtà aziendali con cui Libera collabora, favorendo e rinsaldando la collaborazione tra l'associazione e le realtà coinvolte. Sono numerose le esperienze in cui i partecipanti, al primo contatto con Libera, di ritorno dai campi cominciano ad impegnarsi quotidianamente nell'associazione, nel proprio territorio di provenienza. Libera ha sottoscritto con tutte le realtà sociali che hanno ospitato i campi E!State Liberi! Una "Carta dei Valori e degli Impegni": un protocollo di impegni reciproci per migliorare il funzionamento e garantire sempre più l'efficacia del progetto.

E!STATE LIBERI!

Campi di Impegno e Formazione sui beni confiscati alle mafie
 Telefono: 06 69770342 / 47 / 45
 335 7253801 • 345 3314241 (dalle 9.00 alle 16.00)
 Email: info@estateliberi.it

■ A cura dell'Ufficio Comunicazione

SAVE THE DATE

TRAGITTI 2021

ITINERARI DI INCLUSIONE SOCIALE

Approfondimenti, dibattiti, mostre, libri, docufilm, laboratori e sport

Il tema di quest'anno del festival è la LIBERTÀ.

Presente anche Gulliver cooperativa sociale con le seguenti iniziative:

- **Esposizione delle opere realizzate dai Servizi di Gulliver in occasione del concorso del 2019 sul tema arte e disabilità dal titolo: "ARTE RIFLESSA".** Le 28 tele, formato 50x70 cm, dipinte a tempera e raffiguranti autoritratti o ritratti di pittori e artisti che hanno avuto esperienza di una qualche forma di disabilità, saranno in mostra per i tre giorni del festival per la prima volta (nel 2020 non fu possibile causa covid).

- **Tavola rotonda "La comunità che protegge",** moderata da Anna Perna e condotta insieme alla cooperativa Lune Nuove, su azioni, servizi e buone prassi per l'attuazione e la promozione di una reale libertà delle donne nelle comunità del territorio.

Sul sito www.gulliver.mo.it e sulla pagina Facebook @tragittimodena a breve sarà disponibile il programma!

VENERDÌ 23, SABATO 24 E DOMENICA 25 SETTEMBRE 2021

Area ex Macello, via IV novembre 40, Modena

NON È SOLO QUESTIONE DI CIBO

Un progetto innovativo del Poliambulatorio Gulliver

Tutti sappiamo che seguire una corretta alimentazione e mantenere un peso sano è indispensabile per la nostra salute. Spesso però non riusciamo a realizzare questi buoni propositi nella nostra quotidianità.

Perché?

Uno tra i primi errori che commettiamo è quello di affidarsi a percorsi dimagranti che promettono miracoli, o seguire diete fai da te che portano inevitabilmente all'abbandono di qualsiasi buon proposito in poco tempo. L'immediata conseguenza è di riprendere il peso perso. **Le restrizioni portano alla perdita di controllo** e la conseguente trasgressione innesca un vortice di senso di colpa, depressione e fallimento che porta a tornare a rifugiarsi nel cibo.

L'abitudine di seguire costantemente diete poco equilibrate ha come conseguenza l'incapacità di riconoscere e rispondere in modo adeguato ai segnali di fame e sazietà inviati dal corpo, e di **non imparare a mangiare in modo consapevole**.

Un altro errore è quello di darsi obiettivi non realistici sul breve termine: il successo si ottiene con un percorso efficace e duraturo che comprende uno **stile di vita sano, un'alimentazione equilibrata e la gestione delle emozioni**.

Dunque, non solo percorsi nutrizionali restrittivi a breve termine ma anche **aspetti comportamentali, il lavoro, la routine quotidiana e le situazioni di emergenza** possono avere su di noi un impatto emotivo e psicologico molto forte che, se non correttamente gestito, genera ansie

e preoccupazioni che possono turbare il rapporto con il cibo.

È importante sottolineare che **nel corso della pandemia da COVID-19 la paura di infezione, l'isolamento sociale hanno registrato un aumento e peggioramento dei disordini alimentari**: l'isolamento prolungato ha limitato la possibilità di praticare attività fisica e ha aumentato il timore di prendere peso, portando a ulteriori restrizioni dietetiche e ad un'alimentazione incontrollata.

Nello stesso senso, **anche la solitudine da smartworking, e il seguente cambio di organizzazione, hanno esercitato un'importante pressione emotiva sulle persone, rendendole più fragili e più annoiate**: la ricerca di un appagamento durante una situazione di stress da isolamento può avvenire non solo attraverso il fumo, l'alcol o psicofarmaci ma anche attraverso il cibo.

Ma allora è davvero solo questione di cibo?

Emozioni e stati d'animo, uniti a credenze errate sul cibo e a abitudini alimentari scorrette, hanno un'inevitabile influenza sull'andamento del nostro peso. Diverse situazioni possono portare a ricorrere al cibo per gestire le proprie emozioni. La **fame emotiva** è una tra le cause di sovrappeso e di obesità, e rappresenta una problematica di natura emozionale che va affrontata con un percorso integrato.

Per questo motivo nasce **il progetto di Psico-Nutrizione: un nuovo approccio integrato tra nutrizione e psicologia che esplora la relazione tra cibo ed emozioni**.



IL COVID-19 HA CAMBIATO IL TUO ASPETTO FISICO?

LO SMARTWORKING HA INFLUITO SULLE TUE ABITUDINI ALIMENTARI?

Non è solo QUESTIONE DI CIBO

SE PENSI CHE QUESTO PERIODO DIFFICILE ABBA INFLUENZATO IL TUO RAPPORTO CON IL CIBO PARLIAMONE INSIEME



DIVISIONE POLIAMBULATORIO

Il Poliambulatorio Gulliver ti dedica un **trattamento nutrizionale potenziato dal supporto psicologico** per ritrovare il tuo equilibrio.



Dalla condivisione di un obiettivo comune, **il benessere della persona**, nasce la **collaborazione tra la nutrizionista, dott.ssa Cecilia Colombini e la psicologa, dott.ssa Ilaria Sala**. La nutrizionista si occuperà dell'elaborazione di un **percorso alimentare** mirato alle necessità del paziente e la psicologa, in parallelo, l'aiuterà a gestire gli **aspetti emotivi** e gli ostacoli che possono emergere durante il trattamento.

Quando il cibo diventa troppo o troppo poco, sapere cosa mangiare non sempre è abbastanza, se è un vuoto che crea fame. Il lavoro, la routine quotidiana, le situazioni di emergenza possono avere un impatto emotivo e psicologico molto forte che, se non correttamente gestito, genera ansie e preoccupazioni che possono perturbare il rapporto con il cibo.



PARLIAMONE INSIEME:
Tel. 059 820104 - poliambulatorio@gulliver.mo.it



Poliambulatorio Gulliver
via Leonardo da Vinci 116/A - 41126 MODENA
Tel. 059 820104 - Fax 059 827158
www.poliambulatoriogulliver.it



Dal lunedì al venerdì dalle 08.30 alle 20
sabato dalle 08.30 alle 12.30



Disponiamo di parcheggi auto, carrozzine e ascensore per persone disabili e con difficoltà motorie



La collaborazione tra la Nutrizionista Dott.ssa Colombini e la Psicologa Dott.ssa Sala nasce dalla condivisione di un obiettivo comune: il benessere della persona.

In particolare, la Nutrizionista nel lavoro integrato si occuperà dell'elaborazione di un percorso alimentare mirato alle necessità del paziente e la Psicologa, in parallelo, aiuterà a gestire gli aspetti emotivi e gli ostacoli che possono emergere durante il trattamento.

Come è strutturato il progetto?

Il percorso prevede un primo colloquio di un'ora con la Dott.ssa Cecilia Colombini, Biologa Nutrizionista, che attraverso un approccio educativo e comportamentale valuterà in base alle esigenze personali, al fabbisogno alimentare giornaliero, alla gestione dei pasti e alla presenza di eventuali disordini alimentari come impostare il percorso nutrizionale per raggiungere il proprio obiettivo.

A distanza di pochi giorni seguirà l'incontro della durata di 25 minuti con la Dott.ssa Ilaria Sala, Psicologa, in cui si valuteranno gli aspetti emotivi e si imparerà a gestire le difficoltà che ostacolano il raggiungimento dell'obiettivo. L'incontro psicologico darà un contributo importante come supporto motivazionale della persona durante il percorso nutrizionale, per riuscire a mantenere a lungo termine il cambiamento di stile di vita.

Alla fine dei primi incontri la Nutrizionista e la Psicologa decideranno insieme al paziente con quale cadenza vedersi per i successivi controlli compresi di colloquio nutrizionale e psicologico della durata di mezz'ora ciascuno.

A chi è rivolto il progetto di Psico-Nutrizione?

A tutti, senza limite di età: possono seguire questo percorso bambini, adolescenti, adulti, anziani, donne in gravidanza, allattamento e menopausa.

Nello specifico:

- per chi vive un rapporto difficile con il cibo senza riuscire a portare a termine un percorso nutrizionale;
- per chi, a causa dell'emergenza COVID-19 o a seguito di cambiamenti lavorativi e organizzativi, sta vivendo un periodo intenso in cui non riesce a conciliare una corretta alimentazione con la routine quotidiana;
- per chi intende prevenire un possibile disordine alimentare.

Obiettivi generali del percorso Psico-Nutrizionale

- **Strutturare un cambiamento nello stile di vita** della persona che sia duraturo nel tempo;
- Individuare un **peso ragionevole** da raggiungere nel caso fosse necessario;
- Trovare la **giusta motivazione** che consenta di intraprendere e portare a termine il percorso;
- Lavorare sulle **problematiche emotive** che possono ostacolare il raggiungimento del proprio obiettivo;
- **Migliorare l'autostima** e la propria immagine corporea.

Infine, l'obiettivo principale è quello di portare la persona a un graduale miglioramento dello stile di vita, sensibilizzando l'importanza di prendersi cura sia dell'aspetto nutrizionale sia emozionale.

NOVITÀ

gulliver
COOPERATIVA SOCIALE
DIVISIONE POLIAMBULATORIO

Pediatria

Il nuovo servizio del
Poliambulatorio Gulliver

www.poliambulatoriogulliver.it

Orari di apertura
Dal lunedì al venerdì dalle 08.30 alle 19.30
Il sabato dalle 08.30 alle 12.30

Tel. 059 820104
poliambulatorio@gulliver.mo.it

Autorizzazione nr. PG 23333 - Direttore Sanitario Maurizio A. Ferrara Ruiz - Medico Chirurgo Odontoiatra

Il nuovo servizio del Poliambulatorio Gulliver nasce per rispondere ai bisogni dei genitori e andare incontro alle esigenze delle loro bambine e dei loro bambini in una visione della famiglia a 360 gradi.

Il medico pediatra è fondamentale non solo per una sana crescita e un salutare sviluppo della bambina e del bambino, ma anche per far emergere la genitorialità degli adulti in modo positivo, perché avere una figura di riferimento a supporto del benessere psico-fisico dell'intera famiglia può aiutare a rendere più consapevoli, responsabili e autonomi sia grandi che piccini.

Pediatra Dott.ssa Alberina Annika Perrone

Prestazioni

- Visita pediatrica
- Test allergologico
- Gastroenterologia pediatrica
- Dietologia e nutrizione pediatrica
- Consulenza neonatale

ALLERGOLOGIA • AMBULATORIO INFERMIERISTICO CON PUNTO PRELIEVI • AMBULATORIO SCIENZA DALL'ALIMENTAZIONE E DIETOLOGIA
• ANGIOLOGIA • CARDIOLOGIA • CHIRURGIA VASCOLARE • DERMATOLOGIA • ECOGRAFIA • ENDOCRINOLOGIA • FISIATRIA • FISIOTERAPIA E
IDROKINESITERAPIA • GASTROENTEROLOGIA • GINECOLOGIA OSTETRICA • MEDICINA INTERNA • MEDICINA DELLO SPORT • MEDICINA DEL LAVORO •
MEDICINA LEGALE E DELLE ASSICURAZIONI • NEUROLOGIA • OCULISTICA • ODONTOIATRIA • ORTODONZIA • ORTOPEDIA • OTORINOLARINGOIATRA •
PNEUMOLOGIA • PODOLOGIA • PROCTOLOGIA • PSICHIATRIA • PSICOLOGIA/PSICOTERAPIA • REUMATOLOGIA • SENOLOGIA • UROLOGIA

Libri

Io posso

Due donne sole contro la mafia
Pif, Marco Lillo

«Immaginate di tornare un giorno a casa vostra e di trovare un costruttore legato alla mafia lì davanti. Immaginate che vi dica che quella non è casa vostra, ma sua. E che, qualche anno dopo, ve la danneggia gravemente per costruirci accanto un palazzo più grande. E immaginate di dover aspettare trent'anni prima che un tribunale italiano vi dia ragione. Immaginate che, dopo tutto questo tempo, vi riconoscano un compenso per i danni, che però nessuno vi pagherà mai dato che il costruttore nel frattempo è stato condannato perché legato alla mafia e lo Stato gli ha sequestrato tutto. E ancora, immaginate che di quella somma, che non riceverete mai, l'Agenzia delle entrate vi chieda il 3 per cento. Questo è quello che, più o meno, è successo a Maria Rosa e Savina Pilliu. E diciamo 'più o meno', perché in trent'anni, in realtà, è successo questo e molto altro. Intorno al palazzo abusivo si aggireranno vari personaggi: mafiosi eccellenti, assessori corrotti, killer latitanti, avvocati illustri, istituzioni pavide, vittime di lupare bianche, anonimi intimidatori e banchieri generosi. E poi ci mettiamo anche noi due che, venuti a conoscenza della vicenda, abbiamo deciso di scrivere questo libro. La nostra intenzione è cambiare il finale di questa storia, con l'aiuto di tutti. Raggiungendo tre obiettivi. Il primo: attraverso la vendita di questo libro raccogliere la cifra necessaria per pagare quel famoso 3 per cento dell'Agenzia delle entrate. Il secondo: far avere lo status di 'vittime di mafia' alle sorelle Pilliu. Il terzo: ristrutturare le palazzine semidistrutte e concederne l'uso a un'associazione antimafia.



La solitudine di chi resta

La morte ai tempi del contagio
Asher Colombo

Il libro fotografa le reazioni agli eventi drammatici che sta attraversando il paese per mostrare il legame che esse hanno con trasformazioni iniziate più indietro nel tempo. La pandemia di Covid-19 e le severe misure destinate a fronteggiarla hanno scompaginato la vita sociale di tutti. Ma se molte delle occasioni di socialità sono solo sospese, altre sono perdute per sempre. La morte in solitudine di una persona cara in una stanza d'ospedale, la negazione dell'ultimo saluto, l'annullamento o la celebrazione sbrigativa del rito funebre, la frettolosa sepoltura: sono rituali sociali fondamentali che non potranno essere recuperati da chi ha sofferto una perdita durante la lunga emergenza. Quali effetti ha avuto tutto questo sulle credenze, sugli atteggiamenti verso la morte, sulle pratiche funebri? Come abbiamo risposto alle drastiche restrizioni che si sono rese necessarie? Ne emerge l'immagine di una comunità tutt'altro che passiva e anzi capace di utilizzare una vasta gamma di risorse per affrontare l'incertezza di questo tempo difficile.



La storia del jazz in 50 ritratti

Paolo Fresu, Vittorio Albani

Paolo Fresu ci racconta la storia del jazz e sceglie insieme a Vittorio Albani i 50 protagonisti di questa meravigliosa arte, raccontati e illustrati in un volume prezioso e inedito per appassionati e amanti della musica.



Gli altruisti

Andrew Ridker

In un originale romanzo d'esordio, pieno di ironia ma anche di affettuosa partecipazione ai destini dei suoi personaggi, Andrew Ridker racconta una famiglia imperfetta e proprio per questo irresistibile, sullo sfondo dell'America contemporanea e dell'apparente contraddizione tra dovere morale e ricerca del benessere. Un dilemma che rende così difficile, oggi, potersi definire davvero «altruisti». Arthur Alter, professore precario di ingegneria applicata in un'oscura università del Midwest, ha disperatamente bisogno di una buona idea per uscire dai guai. Eppure fino a qualche anno fa tutto sembrava andare a gonfie vele. Una moglie innamorata, Francine; due figli, Ethan e Maggie, ben inseriti nella vita del campus, e una giovane amante sua collega. Ma la morte di Francine, e soprattutto la sua decisione di diseredare in extremis il marito fedifrago, hanno fatto crollare tutto. Ora Arthur non riesce più nemmeno a pagare il mutuo e quindi a iniziare una nuova vita di coppia, e i figli, con i soldi della madre, terminati gli studi vivono a New York, faticando parecchio a trovare il proprio posto nel mondo. Ethan, in preda a crisi d'ansia ed eternamente insoddisfatto della sua vita sentimentale, quasi non esce di casa e nasconde la sua passione per l'alcol dietro l'hobby dei microbirrifici di tendenza; Maggie si dedica in maniera ossessiva al volontariato, ostenta disprezzo per il denaro ma non sa comunque separarsene. Entrambi vengono colti di sorpresa dall'invito del padre per un weekend di riconciliazione, che scopriera una serie di conflitti irrisolti fino a trasformarsi in una vera e propria resa dei conti.

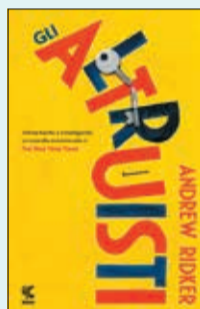

Caffè e sigarette

Ferdinand von Schirach

"Caffè e sigarette" è un'opera di autofiction della narrativa tedesca contemporanea. Una definizione che coglie in parte un'indiscussa verità, quella per la quale Schirach parla, in questo libro, di sé e della propria vita con gli strumenti propri della fiction, ma che non traduce pienamente l'ambizione letteraria che alimenta queste pagine. Schirach rifugge dalla presunzione dell'autorappresentazione, ben conscio dell'inafferrabilità del Sé, persino della sua inattendibilità, se separato dalle circostanze, dagli eventi, dalle situazioni e dalle vite altrui che lo determinano come tale. Tratta dunque della propria esistenza laconicamente, per via indiretta e per interposta persona, come si suole dire. Scene, personaggi ed eventi suggestivi, attraverso i quali traspare il personaggio Ferdinand von Schirach e, soprattutto, si rivela la sua pacata malinconia, quella struggente consapevolezza della fragilità dell'esistenza umana e dei miti crudeli che tentano di rimuoverla e che attraversano da cima a fondo la storia tedesca.

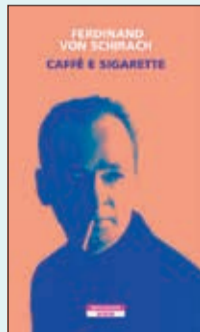

Onda su onda

Storie e canzoni nell'estate degli italiani
Enzo Gentile

Molte delle canzoni per l'estate che hanno accompagnato le nostre vacanze, come una colonna sonora popolare e condivisa sotto l'ombrellone, hanno la magica capacità di illustrare storie e passioni, sapori e ritualità della società italiana. Nei decenni le vite degli artisti e le loro creazioni si sono intrecciate ai cambiamenti di costume e di linguaggio, alla cronaca e alla cultura, al boom economico e alle crisi di questo Paese. E così i tormentoni che hanno saputo fotografare gli anni Sessanta, poi tornati prepotentemente nelle stagioni successive, hanno avuto un potere di straordinario radicamento nella memoria collettiva. Seguendo questo filo, Onda su onda ci riporta a un'epoca composta da motivi e sonorità indimenticabili, modi di dire, invenzioni, radici e identità resistenti, traccia una panoramica delle mutazioni di una musica senza tempo, ben al di là di tutte le mode passeggere, attraverso il censimento di più di 300 canzoni di successo e con le voci e le testimonianze dirette di oltre 100 artisti e interpreti, dal 1960 fino a oggi. La narrazione ondeggia tra classifiche, radio e juke-box, abbracciando la storia d'Italia e riaccendendo ricordi, a due passi dal mare. Prefazione di Claudio Bisio. Postfazione di Enrico Vanzina. Con un inserto fotografico con 50 immagini rare o inedite scattate negli anni Sessanta.



Fine della corsa

Un'indagine di Marco Luciani. Una maratona da correre in progressione, a rischio della vita.
Claudio Paglieri

Nessun rimpianto. È esattamente questo che ogni giorno si ripete Marco Luciani nella sua nuova vita a Barcellona. Niente più gerarchie, capi a cui dire sì anche quando non si vorrebbe, burocrazia. Adesso ha una nuova routine, tra la gestione del figlio Alessandro, della casa, e un lavoro part-time che gli dà da vivere. Senza dimenticare il tempo che ogni giorno può dedicare agli allenamenti per la prossima maratona. Ed è proprio con questa scusa che Luciani decide di tornare a Genova per partecipare alla corsa in memoria delle vittime del ponte Morandi, un gesto dovuto e insieme una sfida. Adesso finalmente è pronto. Forse. Arrivato a Camogli a casa di sua madre, però, qualcosa cambia. L'omicidio di una donna riaccende una fiamma che l'ex poliziotto pensava si fosse spenta per sempre. Perché la verità è questa: le indagini gli mancano da morire. Così, con una nuova scusa, decide di rimandare la partenza e di dare una mano al vecchio compagno, il commissario Calabrò, che sembra già avere il colpevole perfetto: un ragazzo di colore senza uno straccio di alibi. Si troverà coinvolto in un'indagine che lo toccherà molto da vicino, combattuto tra innati pregiudizi e facile pietismo.



Belladonna

Annalena McAfee

Da giovane Eve è stata la musa di un famoso pittore. A distanza di quarant'anni molti la ricordano solo in quel ruolo. Eppure Eve è un'artista geniale: lavora con fiori e piante, e la sua opera vibra di una forza creativa unica. Adesso, nel pieno della maturità artistica, Eve si dedica al progetto più importante, perché non intende sacrificare ancora la sua luminosa carriera, troppo spesso soffocata da incombenze famigliari, critici mediocri e rivali spietati. Ma assecondare un'ambizione accecante, come Eve scoprirà, può rivelarsi molto pericoloso.

Ragazze smarrite

Un'avventura del commissario Bordelli
Marco Vichi

Firenze, marzo 1970. Al commissario Bordelli manca poco più di una settimana alla pensione. Si augura che in questi giorni non avvengano altri omicidi: non vuole rischiare di lasciarsi alle spalle un mistero non risolto, ma il destino gli ha riservato una spiacevole sorpresa, e si trova ad affrontare il suo caso forse più difficile. Lungo il greto di un fiumiciattolo del Chianti viene scoperto il cadavere di una ragazza. Nessuna denuncia di scomparsa, nessun documento d'identità, nessun testimone, nulla di nulla. Si avvicina il 2 di aprile, il suo sessantesimo compleanno, dunque il suo ultimo giorno di lavoro, e il commissario comincia a temere che quel delitto, dietro il quale sembra nascondersi qualcosa di disgustoso, resti impunito. Il tempo passa, e non emerge niente che aiuti l'indagine. Bordelli è sempre più amareggiato, non può sopportare che i colpevoli restino in libertà, e nonostante tutto giura a se stesso di trovarli...



Aiutiamoli a crescere

Scuola di mostri

Sabrina Guidoreni

È il primo giorno di scuola e Giò è piuttosto preoccupato. Il papà dice che iniziare qualcosa di nuovo è sempre una magnifica avventura, ma lui non ne è convinto. E infatti ecco che ad accoglierlo sul portone della scuola sbilenca c'è un orco-bidello, e in aula una strega-maestra e una miriade di mostri-compagni di classe! Ma in che scuola è finito? Età di lettura: da 6 anni.



Vittoria ride alla vita

Mirko Revoyera

Vittoria è nata a Bologna il 1 dicembre 2008, affetta da grave paralisi cerebrale e tanta voglia di vivere. A causa delle sue importanti limitazioni psicomotorie e molteplici patologie è costretta fin da piccolissima a frequenti ricoveri ospedalieri e ripetuti interventi chirurgici, ma nonostante le sue tante limitazioni, Vittoria ha frequentato con grande entusiasmo la scuola, condividendo quanto più possibile con i compagni e le insegnanti, cogliendo ogni occasione per tenere unite un sacco di persone, tirando fuori il meglio di ognuna di queste, proprio per la sua straordinaria capacità di aggregazione. Il suo travolgente amore per la vita e la passione per la scuola, hanno coinvolto tutti quanti l'hanno conosciuta, fino a quando, il 2 ottobre 2019, improvvisamente, delicatamente e senza rumore Vittoria se n'è dolcemente andata, lasciando tutti smarriti in quel buio e vuoto vivere senza di lei. Grazie all'iniziativa delle sue Insegnanti e della Dirigente Scolastica, il ricordo e l'esempio di Vittoria diventano motivo dell'intitolazione della Scuola Primaria di Montelaguardia, a Perugia, a Vittoria Formica. Età di lettura: da 10-12 anni.



Tricorno si restringe

Florence Parry Heide

Una mattina Tricorno si accorge che sta cominciando a restringersi: i pantaloni sono troppo lunghi, le camicie troppo larghe, non arriva più al tavolo o al predellino dell'autobus. E le reazioni dei grandi non sono quelle che Tricorno si aspetta: i genitori ne sono stupiti ma di certo non sconcertati, e la maestra lo spedisce addirittura dal preside... Quanti bambini vivono nell'indifferenza degli adulti... Un saggio del 1971 vale ancora oggi più che mai Età di lettura: da 6 anni



Musica



Ghettolimpo

Mahmood

Il nuovo album di Alessandro Mahmood è un progetto complesso che fonde insieme passato e presente.

Una ricetta di melodie e ritmiche mediorientali, atmosfere urban pop e r'n'b, mescolate a musica elettronica quanto basta. Non manca neppure la sua doppia anima divisa fra la Sardegna e l'Egitto.

La prima trova la sua massima espressione nell'inserimento di "No Potho Reposare" dei Tazenda nella bellissima "T'amo" dedicata alla madre.

In "Talata" invece inserisce nuovamente l'arabo. Gioca con le metafore in "Kobra" e usa figure mitologiche, come in "Icaro è libero" per una narrazione curata nel dettaglio.

L'album contiene singoli già di successo come "Dorado" (con Sfera Ebbasta & Feid), "Rapide", "Inuyasha", "Klan" e "Zero" brano che fa parte dell'omonima serie originale Netflix.

È un disco dove emerge una assidua ricerca e sperimentazione musicale. Mahmood dimostra di essere un artista versatile, in continua crescita. Il suo tour 2021 parte il 13 agosto da Lecce, poi Alghero, Benevento, Lugano e Taormina. In autunno sarà a Napoli, Roma e Milano.

Banzai - Lato Arancio

Fra Quintale

Lato Arancio è la seconda parte del progetto Banzai, una reazione più solare al malinconico Lato Blu del 2020: 10 tracce riconfermano l'attitudine street pop con canzoni dalle sonorità R&B e tanta voglia di sperimentare. Con l'estate arrivata questo disco ci accompagna verso la spensieratezza: il dpcm firmato Fra Quintale. Il singolo che ne ha anticipato l'uscita è "Si Può Darsi" sull'atteso ritorno alla normalità "dopo un anno da dimenticare".



"Le sigarette" con la sua scrittura estremamente visiva, la festosità di "Cardio", la malinconia di "Scheletri", la dance di "Pianeta6", la triste "Se avessi saputo" e il featuring con Franco126 in "Chicchi di riso" (hit tormentone del disco) tra le tracce più riuscite.

L'artista bresciano si prende la libertà di cambiare pelle restando sempre riconoscibile.



Europiana

Jack Savoretti

In questo momento "Europiana" fa tanto Europeo di calcio. E invece è il titolo dell'ultimo lavoro di Jack Savoretti, il cantautore inglese di origini italiane (tifoso del Genoa).

Lui definisce l'album una lettera d'amore alla musica europea degli Anni 50 e 60. In effetti nel brano di apertura "I remember us" il sound è fortemente melodico, ma poi Jack va decisamente più a contatto con qualcosa che rievoca la disco music e quei brani prediscoteca, che fanno venire voglia di ballare. Un po' Mike Francis, un po' Chic. Quei classici intramontabili che sono evergreen.

E proprio il Jack, che tornerà live nel 2022, vuole portarci.

L'Allegria

Gianni Morandi

La canzone è stata scritta dall'amico Lorenzo Cherubini, in arte Jovanotti (e prodotta dai due artisti insieme a Rick Rubin, collaboratore artistico di fama internazionale che ha lavorato anche con Laura Pausini, Giorgia e Syria). L'Allegria è un brano spensierato e per questo rappresenta benissimo sia l'autore che l'interprete. Una canzone che butta una sguarda malinconico al passato ma ricorda che è il presente la sfida vera, una sfida continua da affrontare con allegria, che è una delle sensazioni più belle che si possano provare.



Mille

Fedez, Orietta Berti, Achille Lauro Dimenticatevi di Gaia, Madame e Anna Mena. Ma anche di Elettra Lamborghini, Baby K, Giusy Ferreri. Alla fine la regina dell'estate sarà Orietta Berti. A 78 anni l'usignolo di Cavriago è protagonista di Mille

con Achille Lauro e Fedez, un pezzo tormentone con sonorità anni Settanta e richiami al film cult Grease. La canzone inizia con la voce di Fedez: «Quello che hai messo nel rossetto, mi fa effetto. Mi hai fatto un altro dispetto, lo fai spesso. E mi chiudo in me stesso». La Berti canta il ritornello (che non si schioda più dalla testa): «Quando sei arrivato ti stavo aspettando con due occhi più grandi del mondo quante stelle ci girano intorno se mi porti a ballare». La strofa di Achille Lauro invece recita: «Mi avevi detto un altro e sono già tre. Così sfacciato che domando se sali da me, spogliami e facciamo un tris. Questa notte questa casa sembra Grease». La chicca è la cover-quadro, realizzata da Francesco Vezzoli (lo stesso che aveva ritratto Chiara Ferragni come la Madonna scatenando non poche polemiche).

Film



No Time To Die

Ancora una volta Daniel Craig indossa lo smoking su misura di James Bond e si cala nel suo ruolo più famoso quello dell'agente segreto di Sua Maestà per affrontare nel film No Time to Die un avversario terribile (Rami Malek) che minaccia il mondo intero. Venticinquesimo film dedicato all'iconico personaggio ideato dalla penna di Ian Fleming e quinto episodio della saga che vede nei panni di 007 proprio Daniel Craig.

Penguin Bloom

Penguin Bloom è un film di genere drammatico del 2020, diretto da Glendyn Ivin, con Naomi Watts e Andrew Lincoln. Uscita al cinema il 15 luglio 2021. Durata 95 minuti Penguin Bloom è tratto dal romanzo Penguin Bloom - l'uccellino che salvò la nostra famiglia di Cameron Bloom e Bradley Trevor Greive e racconta l'incredibile storia vera di Samantha Bloom (Naomi Watts).



La donna vive in Australia con suo marito Cameron (Andrew Lincoln) e i suoi tre figli. Nel 2013 durante una vacanza in Thailandia, mentre Samantha è intenta a osservare la magnifica vista dal balcone del suo hotel, si appoggia ad un corrimano marciò e cade improvvisamente, ferendosi gravemente e rompendosi la colonna vertebrale in due punti. Da quel momento la vita di Samantha cambia per sempre e si in fa mille pezzi, rimane infatti paralizzato dal petto in giù.

Per Lucio

Pietro Marcello non è, per dirne uno, Asif Kapadia.

Ovvio, allora, che da Per Lucio non era pensabile aspettarsi il tradizionale documentario dedicato alle stelle della musica di largo consumo e rispettosa agiografia. Non è un giudizio di valore, intendiamoci (o anche sì, ma bisogna andare per gradi). Perché potrei benissimo dire che Marcello non è lo Scorsese che racconta Dylan, o il Jarmusch che invece si concentra sugli Stooges.

In comune con questi ultimi due, il regista casertano ha il fatto di essere un autore. E di avere uno sguardo singolare e preciso, un modo specifico di utilizzare gli strumenti del cinema, quale che sia la storia che vuole raccontare: in questo caso, quella del grandissimo Lucio Dalla. Uno di cui, come dice Stefano Bonaga nel film, si parla assai meglio da quando è morto che non quando ancora era vivo.

E nelle mani di Pietro Marcello, ecco che la storia di Lucio Dalla diventa, anche, la storia del nostro paese, quella dei decenni che vanno dagli anni Cinquanta fino quasi ai giorni nostri.



Occhi blu

Occhi blu è un film di genere thriller del 2021, diretto da Michela Cescon, con Valeria Golino e Ivano De Matteo. Uscita al cinema il 08 luglio 2021. Durata 86 minuti. Occhi blu è ambientato a Roma ed è il racconto di un caso, quello di un rapinatore che riesce a compiere i suoi furti, senza mai essere beccato. Nonostante le telecamere o gli allarmi, il criminale riesce a mettere a punto furti in banche, gioiellerie e in qualsiasi attività

decida di derubare, fuggendo poi in sella a uno scooter, che cambia a ogni rapina compiuta, addentrandosi tra i vicoli e il traffico romano.



I Croods 2: una nuova era

I Croods 2: una nuova era è un film di genere animazione, avventura del 2021, diretto da Joel Crawford, con Ryan Reynolds e Nicolas Cage. Uscita al cinema il 14 luglio 2021.

I Croods 2 è il secondo capitolo sulla famiglia di uomini di Neanderthal alle prese con mille avventure nella bestiale Preistoria. In questo nuovo capitolo si metteranno in viaggio per cercare un luogo da poter chiamare casa e dopo un lungo cammino si ritrovano davanti un posto magnifico, che fa proprio al caso loro. Peccato che i Croods dovranno fare i conti con un clan rivale, i Superior, che abitano già quelle zone.

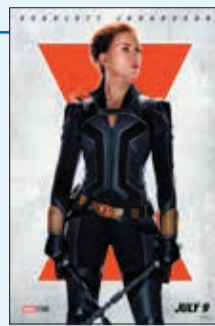

Black Widow

Black Widow è un film di genere azione, fantascienza, avventura del 2021, diretto da Cate Shortland, con Scarlett Johansson e Florence Pugh. Uscita al cinema il 7 luglio 2021.

Black Widow è il prequel sulla storia dell'Avenger Natasha Romanoff. È il primo film della Phase 4 del Marvel Cinematic Universe e racconta le origini di Natasha

Romanoff, ripercorrendo i momenti che hanno portato la giovane ad aderire al programma sovietico Black Widow degli anni '80, volto a creare delle super agenti assassine. Una Natasha alle "prime armi" viene affidata al KGB, l'agenzia di sicurezza sovietica, per fare di lei una delle sue migliori leve. Il film è ambientato nel lasso di tempo che intercorre tra Civil War e Infinity War ed è la stessa Vedova Nera a ricordare il suo passato, che torna a tormentarla. Decide di affrontare i suoi vecchi demoni, invece di continuare a scappare. È così che Natasha si distacca momentaneamente dagli Avengers per raggiungere la sua vecchia famiglia, formata da Yelena Belova, Melina Vostokoff e Alexei Shostakov, e tornare là dove tutto è iniziato, dove è diventata Black Widow.

Uno di Noi

Uno di Noi è un film di genere thriller del 2020, diretto da Thomas Bezucha, con Kevin Costner e Diane Lane. Uscita al cinema il 29 luglio 2021. Durata 114 minuti

Uno di Noi - Let Him Go, il film diretto da Thomas Bezucha, segue la storia di George Blackledge (Kevin Costner), uno sceriffo in pensione e di sua moglie Margaret (Diane Lane). I due, a seguito della morte del figlio, si allontanano dal ranch in Montana dove vivono, per mettersi alla ricerca del loro unico nipote. Il ragazzo si trova nel Dakota ed è finito nelle mani di una pericolosa famiglia criminale guidata dalla matriarca Blanche Weboy (Lesley Manville). Quando scoprono che la donna non ha alcuna intenzione di lasciar andare il ragazzo, George e Margaret saranno costretti a combattere duramente per la loro famiglia e la memoria del figlio.

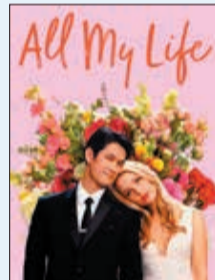

All My Life

All My Life è un film di genere sentimentale, drammatico del 2020, diretto da Marc Meyers, con Jessica Rothe e Harry Shum Jr.. Uscita al cinema il 5 agosto 2021.

All My Life racconta la vera storia d'amore tra Jenn Carter e Solomon 'Sol' Chau. Jenn è una giovane studentessa universitaria, dallo spirito tenero e dolce. Un giorno la ragazza incontra in un bar, Sol, un'analista di marketing digitale, con la passione per la cucina. I due s'innamorano all'istante l'uno dell'altro, passano molto tempo insieme, si fidanzano e dopo essersi trasferiti, decidono di sposarsi in estate. Il loro sogno però è destinato a infrangersi nel momento in cui, nel mese di dicembre, Sol scopre di avere un cancro terminale al fegato. Le famiglie e gli amici cercano subito di rassicurare i ragazzi e li sostengono anche economicamente. Jenn e Sol vengono travolti dalle attenzioni, la generosità e l'affetto di tante persone provenienti da tutto il mondo che vogliono celebrare la forza dell'amore. Così nonostante la malattia di Sol, i due innamorati non smettono di sognare e portano avanti i preparativi per il matrimonio. Ciò che unisce Jenn e Sol si fa sempre più grande e profondo. La loro storia rappresenta l'importanza di celebrare il vero amore capace di superare qualunque ostacolo e difficoltà.

Free Guy - Eroe per gioco



Free Guy - Eroe per gioco è un film di genere azione, avventura, commedia del 2021, diretto da Shawn Levy, con Ryan Reynolds e Taika Waititi. Uscita al cinema il 11 agosto 2021.

Free Guy racconta la storia di un impiegato di banca che un giorno prova a ribellarsi a un sistema che lo vuole sottomesso e vittima della violenza quotidiana. Decide di non restare a guardare, mentre alcuni rapinatori derubano in tutta tranquillità la banca, come loro solito. Questa volta, però, Guy decide di ribellarsi e provare ad affrontare i due malviventi.

È così che, grazie a un paio di occhiali molto speciali, scopre di essere un personaggio all'interno di un videogame open world dal nome "Free City", nel quale lui è il "tipo buono" in lotta con i cattivi in un mondo violento. Oltre a svolgere il duro compito di eroe, Guy intraprende una crociata contro i creatori del gioco, intenzionati a chiudere baracca e a spegnere definitivamente il videogame.



DAL 1948
ASSISTENZA SANITARIA INTEGRATIVA
A MODENA

Il sussidio straordinario non è cumulabile con la diaria da ricovero per malattia eventualmente prevista nel Piano Sanitario Aziendale. Il sussidio è riconosciuto ai soci ed assistiti che sia al momento dell'inizio della malattia e che alla data della liquidazione (31.03.2022) risultino iscritti al Libro Soci SMA. In caso di invio di documentazione incompleta e/o oltre la scadenza del 31 gennaio 2021, la pratica verrà automaticamente rifiutata.

* CONSULTA LA DOCUMENTAZIONE COMPLETA E NECESSARIA SUL PORTALE www.smamodena.it

SUSSIDIO STRAORDINARIO COVID-19

È un'iniziativa volontaria di SMA che, già lo scorso anno, ha messo a disposizione oltre 100mila euro per supportare i propri soci e assistiti.

In questo modo SMA desidera rinnovare anche per il 2021 il sostegno dato ai lavoratori della cooperazione che tante volte sono stati in prima linea nello svolgimento delle loro attività.

Chi ne ha diritto?



I SOCI ASSISTITI (dipendenti delle Cooperative) e **I SOCI INDIVIDUALI** di SMA.
Il sussidio copre le malattie da COVID 19 del periodo compreso
TRA IL 1° GENNAIO E IL 31 DICEMBRE 2021.

Cosa prevede?



In caso di **RICOVERO IN OSPEDALE PER IL TRATTAMENTO DI COVID19** a seguito di positività accertata con il tampone rinofaringeo e che abbia comportato la degenza per un periodo almeno superiore a 3 giorni di calendario;
Sussidio di **20€ AL GIORNO** per un massimo di **10 GIORNI ALL'ANNO**. Il primo e l'ultimo giorno di ricovero sono considerati come unico giorno.



In caso di **ISOLAMENTO DOMICILIARE A SEGUITO DI POSITIVITÀ** al virus accertato tramite tampone rinofaringeo e resosi necessario secondo le prescrizioni delle strutture sanitarie pubbliche e con attuazione delle disposizioni in esso contenute.
Sussidio di **20€ AL GIORNO** per un massimo di **10 GIORNI ALL'ANNO** e per ogni giorno di permanenza presso il proprio domicilio/residenza.

Come FARE?



INVIARE LA DOCUMENTAZIONE COMPLETA* in ogni sua parte a
sussidi@smamodena.it

Entro il 31 luglio 2021

per le malattie da COVID 19 iniziate e concluse tra il 1 Gennaio e il 30 Giugno 2021

Entro 31 gennaio 2022

per le malattie da COVID 19 iniziate e concluse tra il 1 Luglio e il 31 Dicembre 2021

QUANDO riceverò il sussidio?



SMA EROGHERÀ IL SUSSIDIO una volta trascorsi 60 giorni dalla chiusura del termine ultimo (31 gennaio 2022) cioè
ENTRO IL 31 MARZO 2022.



Per maggiori dettagli leggere il "Regolamento" completo consegnato alla Cooperativa e caricato sul PORTALE SMA CON TE.

Scopri di più su
www.smamodena.it